TOMAN PADRES JARDIN DE NIÑOS; TEMEN POR SU SEGURIDAD

Cristina Flores / FACTOR

SABINAS, COAH.- Padres de familia del jardín de niños "Edelmira Garza Campos", turno vespertino, manifestaron su inconformidad ante la reciente asignación de un trabajador manual al plantel, al considerar que representa un posible riesgo para la seguridad de las y los alumnos. De acuerdo con la señora San Juanita Hernández, quien habló con la representación de los padres de familia afectados, este lunes se llevaron la sorpresa de que un intendente identificado como Leopoldo "N", fue incorporado a laborar en dicha institución.

Señaló que, según información conocida por los padres, esta persona cuenta con antecedentes penales y estuvo en un proceso de rehabilitación. PÁG. B1

FACTOR

EL PERIÓDICO DE LA VERDAD / COAHUILA

Síguenos en: factorcoahuila.com El factor @elfactorenlinea @periodicofactorcoahuila

Martes 14 de abril de 2026 No. 2977 AÑO XI

INVESTIGAN MILLONARIO ROBO EN ALKOSA SABINAS

Directivos de la empresa formalizaron la denuncia ante la FGE, se habla de ex trabajadores involucrados en el hecho

Cristina Flores / FACTOR

SABINAS, COAH.- El delegado regional de la Fiscalía, licenciado Diego Saúl Garduño Guzmán, informó que la semana pasada se registró un acercamiento por parte de los representantes legales de la empresa Alkosa, con el objetivo de interponer una denuncia formal ante las autoridades. Señaló que la Fiscalía mantiene una política de puertas abiertas para todas las negociaciones, tanto pequeñas como grandes, a fin de trabajar de manera coordinada y recibir las denuncias que consideren pertinentes.

En este sentido, indicó que ya se encuentra en trámite una carpeta de investigación relacionada con este caso. Explicó que dicha carpeta implica la realización de diversos actos de investigación encaminados a la comprobación de los hechos narrados en la denuncia, con el propósito de esclarecer lo sucedido y, en su caso, fincar responsabilidades.

Asimismo, destacó que este tipo de acciones también se fortalecen a través de la participación ciudadana, recordando que cada lunes se brinda atención a la ciudadanía, invitando a la sociedad civil organizada a acercarse a la institución y generar una sinergia que permita dar seguimiento adecuado a cada caso.

El delegado precisó que la investigación continúa en curso y se encuentra sujeta a los procesos correspondientes para determinar la cuantía del daño y esclarecer los hechos denunciados. PÁG. B1

ENDEPORTIVO

LA CHAMPIONS LEAGUE DEFINE A SUS SEMIFINALISTAS

FACTOR

CIUDAD DE MÉXICO.- La UEFA Champions League entra en su fase decisiva con los partidos de vuelta de los Cuartos de Final, donde los equipos se juegan el todo por el todo en busca de un boleto a las semifinales del torneo más prestigioso de clubes en Europa.

Con escenarios abiertos y marcadores ajustados, la jornada promete emociones, remontadas y duelos de alta intensidad.

MARTES 14 DE ABRIL
Atlético de Madrid vs FC Barcelona

El conjunto dirigido por Diego Simeone llega con ventaja de 2-0 tras imponerse en el Camp Nou, apostando a su solidez defensiva para cerrar la serie. Por su parte, el Barcelona necesita una remontada histórica como visitante, obligado a ser ofensivo desde el inicio para mantener vivas sus aspiraciones.

PÁG. C1

ARRANCAMOS EL GRAN PROGRAMA DE EMPLEO PARA MUJERES CUIDADORAS DEL HOGAR: MANOLO

FACTOR

PIEDRAS NEGRAS, COAH.- Desde Piedras Negras y como parte del gran plan de fortalecimiento para la economía y el empleo, el gobernador Manolo Jiménez Salinas detonó el Programa de Empleo Temporal en el que se estarán invirtiendo 36 millones de pesos para apoyar a miles de coahuilenses de todas las regiones de la entidad, enfocado en madres cuidadoras del hogar y personas de difícil colocación laboral.

"En PiedrasNegras dentro de nuestra estrategia para impulsar el empleo en Coahuila detonamos el gran programa estatal de empleo para mujeres cuidadoras del hogar y personas de difícil colocación. Con una inversión de 36 millones de pesos vamos a apoyar a miles de mujeres que por estar al cuidado de sus hijos o nietos no pueden conseguir un empleo, así como a personas que, por su edad o condición, también batallan en conseguir uno. Aquí no dejamos a nadie atrás: generamos oportunidades reales para que más familias sigan mejorando su calidad de vida", resaltó el gobernador.

Agregó que este programa de empleo temporal es un compromiso adquirido desde su campaña y agregó que con ello se reconoce el gran trabajo que realizan mujeres madres de familia o abuelas que están al cuidado de sus hijos, hijas o nietos, trabajo por el que podrán recibir un ingreso económico para beneficio de su familia.

Además se beneficiará a personas que, por alguna razón, tienen tiempo buscando empleo sin tener fortuna.

Manolo Jiménez destacó que de la mano con la Secretaría del trabajo estatal y de Economía, su gobierno maneja una serie de programas para fomentar la economía y el empleo, como el programa de créditos para mujeres y jóvenes emprendedores;

Dijo que, de la misma manera, este tipo de programas se complementa con otros programas sociales igual de importantes como la tarjeta La Mera Mera, la tarjeta de la Salud Popular, el programa alimentario; además de programas educativos como el de Mujeres Echadas Pa´delante, donde pueden cursar su preparatoria o formación profesional de manera gratuita.

"Que quede muy claro, en Coahuila queremos más mujeres empoderadas, realizadas, seguras y felices", señaló.

Informó que visitará la capital de los Estados Unidos, Washington DC, para reunirse con empresas estadounidenses y canadienses interesadas en invertir en Coahuila. Además, el equipo de la Secretaría de Economía, realizará una gira de promoción económica por Europa en las próximas semanas. PÁG. A4

LO HIEREN DE MACHETAZO EN LA CABEZA

Cristina Flores / FACTOR

SABINAS, COAH.- Con heridas de consideración en la cabeza y antebrazo, resultó Jesús "N", de 37 años, con domicilio en el barrio 2 de la Villa de Agujita, con base en lo señalado por las autoridades, fue a través del sistema de emergencias 911 que se recibió un reporte desde el centro de salud de esta población sobre el ingreso de una persona lesionada con arma blanca.

De acuerdo con la información proporcionada por el delegado regional de la Fiscalía, licenciado Diego Saúl Garduño Guzmán, el afectado señaló que las lesiones fueron producto de un malentendido que derivó en una riña. El altercado inició a la altura de un campo conocido como "El Zacatito" y posteriormente continuó. PÁG. B1

CONTAMINACIÓN EN RÍO SABINAS FRENA INVERSIONES

Luis Carmona / FACTOR

NUEVA ROSITA, COAH.- Por contaminación del río Salinas, campesinos del ejido Guadalupe Victoria declinan proyectos de construcción de parques recreativos.

Víctor Hugo Reséndiz de la Fuente, ejidatario y empresario ganadero, mencionó la grave situación ambiental que prevalece en el río y por tal circunstancia las posibilidades de retomar el turismo recreativo en la zona rural son escasas.

Aproximadamente hace 20 años, el parque recreativo y acuático "el Oasis" fue un éxito en la región y alrededores, con buenas cifras de visitantes cada año, sin embargo, con el paso del tiempo el sitio cerró. PÁG. B1

Por Federico Berrueto

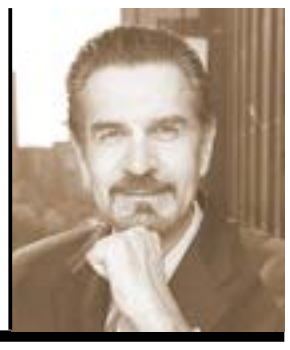

LA MENTE CRIMINAL

De alguna manera, los criminales no son como cualquiera; deben tener un código distinto que desdibuja la línea de lo aceptable, de lo permitido. El caso no aplica a quien comete una falta o incluso infracciones que pueden tener consecuencias penales, como los frecuentes accidentes automovilísticos, delitos imprudenciales. El conductor responsable tiene que dar cuenta por los daños a terceros y acompañantes, también por los materiales, si son públicos o propiedad ajena. En fin, todos estamos expuestos a caer en las oprobiosas redes de la justicia penal, pero muy pocos realmente somos criminales, autores de delitos mayores como el homicidio premeditado.

Ser testigo de los diarios horrores en el país hace pensar no solo en la mente criminal de aquellos que ordenan y ejecutan asesinatos, o sus pares criminales, sino de la población civil, incluso menores y mujeres, con frecuencia bajas colaterales de una guerra no anunciada, pero que existe en muchas partes del país. Es un horror. Las cifras no son precisas porque no registran los muchos territorios bajo pax narca, tampoco la extorsión en toda su magnitud. Lo peor, la sociedad se ha ido deslizando hacia la normalización de la violencia. La indignación es ocasional en su visibilidad, aunque siempre está presente, hay eventos que la detonan y la insensibilidad de los líderes la potencian.

En la arena internacional, el mundo se ha fracturado por el descontento que ha llevado al poder a criminales, singularmente el del país más poderoso del mundo. La conducta del presidente norteamericano configura un caso claro, evidente e indiscutible de conducta criminal, de principio a fin. Remite a su pasado —un convicto sentenciado—, y a su actuar en el poder.

Es un tema grave que intentara promover un golpe de Estado con el ataque al Capitolio el 6 de enero de 2021 para revertir el resultado en las urnas. A manera de reivindicar autoría y con la pretensión de causa justa, indultó a quienes mataron y mancillaron a fuerzas del orden, y pretendieron intimidar hasta a los representantes populares. La corrupción desbordada y los medios confirman la manera en que él y su familia cínicamente se enriquecen con al amparo del poder. Como todo delincuente, su desdén por la ley es punto de partida; también su desprecio a los tribunales y a la denuncia social.

La amenaza de acabar con la milenaria civilización persa ha obligado a muchos, incluso en su propio bando, a mantener distancia. Crece además la convicción de que el presidente del país más poderoso del mundo no está bien de sus facultades mentales. Es un tema de especialistas de la ciencia médica y quizá no sea el caso: simplemente es una persona con mente criminal. No suscribe el mismo criterio de lo permitido. Como explicara él mismo después de la aprehensión ilegal del dictador Nicolás Maduro, la ley internacional no cuenta, sino su moral, su sentido de qué está bien; y, como tal, acredita su mente criminal, demostrada al aniquilar al ayatolá iraní Alí Jameneí y su familia, ataque acordado con otro igual a él, el primer ministro de Israel. Fracasó su cese al fuego y ahora el mundo está a la expectativa de su furia.

Los tiempos de ahora son singularísimos; cómo explicar que un criminal sentenciado en varios delitos —que acreditaban a un felón— fuera votado para llevarlo a la presidencia por segunda ocasión. Su antecesor, Joe Biden, no era popular, pero fue un buen presidente. Kamala Harris, su contrincante, tuvo como única debilidad haber iniciado muy tarde su campaña y que por las prisas no transitara por una elección primaria. El arribo de un criminal a la presidencia es registro de una sociedad enferma, sin capacidad para discernir sobre sus gobernantes y futuro.

Se dice que el populista es eficaz porque establece un poderoso vínculo emocional con la mayoría de la población, que vive o padece un agravio real o imaginario. Puede ser el caso, pero lo inexplicable es que los votantes estén prestos, en su mayoría, a ponerse en manos de quien evidentemente es una persona singular en su desprecio por la moral social y la ley. Efectivamente, el origen del problema está en la sociedad y en su incapacidad para discernir sobre lo mejor para ella misma. Dramático, aunque una buena parte de los norteamericanos se arrepienta de haber votado por Trump, es que la seducción que él representa es precisamente ser una persona distinta, dispuesta a todo, no obstante ser un criminal convicto y ostensible en su reiterada conducta delictiva.

OPINIÓN

No hay "obra magna" construida durante el mandato de López Obrador que no haya tenido accidentes, sobrecostos, impactos ambientales, problemas operativos o de seguridad.

Nos referimos a los descarrilamientos del Tren Maya, y su impacto ambiental; al grave accidente que tiene parado al Tren Interoceánico desde diciembre del año pasado (14 muertos).

Pero también a la poca afluencia de pasajeros y vuelos en el AIFA, y la carísima refinería de Dos Bocas, también llamada Olmeca, convertida en una bomba de tiempo para los vecinos de Paraíso, en Tabasco.

Nos vamos a concentrar en la refinería, construida absurdamente sobre manglares y zona de huracanes, donde se han registrado dos explosiones e incendios en menos de un mes.

En la primera explosión, ocurrida el 17 de marzo en la zona perimetral de la refinería, murieron cinco personas. El discurso oficial minimizó el estallido con el argumento de que ocurrió fuera de las instalaciones de Dos Bocas.

La segunda, sucedida apenas el jueves pasado, se produjo en la bodega de coque de la refinería. El coque es un combustible sólido, poroso y rico en carbono. No hubo víctimas, pero si se multiplicaron las alarmas.

** Las reacciones no se hicieron esperar. La presidenta Sheinbaum escribió ayer, en su cuenta de X, que el incendio se localiza exclusivamente en la zona de coque y ya está controlado. No hay víctimas, enfatizó*

Más tarde se informó que integrantes de la Agencia de Investigación Criminal ya están en Dos Bocas para averiguar posibles delitos federales, como manejo indebido de hidrocarburos o negligencia.

La oposición no la dejó pasar. "Es la obra patito de un régimen patito", dijo Rubén Moreira, coordinador de la bancada del PRI en la Cámara de Diputados, al referirse a Dos Bocas. Y urgió a los titulares de la Secretaría de Energía, Luz Elena Escobar; y de Pemex, Víctor Rodríguez Padilla, a presentarse en la Cámara de Diputados a explicar lo que ocurre en Dos Bocas.

"Es evidente que la refinería es un mar de fallas", dijo.

Otro diputado del PRI, Erubiel Alonso, de origen tabasqueño, grabó un video en la barda perimetral de Dos Bocas, a unos metros de donde se encuentra un jardín de niños.

"Las condiciones no son las óptimas por el intenso olor a gas que se percibe las 24 horas. Es un riesgo latente para la salud de todos los paraiseños", describió.

Héctor Saúl Téllez, vicecoordinador económico de la bancada del PAN en San Lázaro, no se quedó atrás: "La refinería de Dos Bocas no es un proyecto de soberanía energética, sino un desastre anunciado, que ha costado a los mexicanos más de 21 mil millones de dólares en sobrecostos.

"Opera por debajo de su capacidad de diseño y sigue sin cumplir la promesa de autosuficiencia.

"Su producción irregular –entre 55% y 64% de los 340 mil barriles diarios prometidos– mantiene a México dependiendo de importaciones de gasolinas, mientras genera más riesgos que beneficios", advirtió.

** Una buena. Se rompió la "pausa" que López Obrador impuso unilateralmente a las relaciones con el gobierno de España, por no disculparse de los "excesos" cometidos por los conquistadores hace más de 500 años.*

La presidenta Sheinbaum anunció ayer que asistirá a una cumbre de gobiernos "progresistas", a realizarse en Barcelona el próximo 18 de abril. Será el primer viaje de un presidente(a) mexicano a lo que otrora llamábamos "la madre patria", en los últimos ocho años.

A ese cónclave asistirán Pedro Sánchez, jefe de gobierno español, y los presidentes Lula da Silva, Brasil, Gustavo Petro, Colombia, y Yamandú Orsi, Uruguay. Asiste también Gabriel Boric, expresidente de Chile.

No falta quien la perciba como "cumbre antiTrump".

** Alguna vez informamos aquí que la FGR se negaba a abrir la carpeta de investigación contra el vicealmirante Manuel Roberto Farías Laguna, detenido, y su hermano Fernando Farías Laguna, prófugo.*

Ambos marinos, sobrinos del otrora titular de la Semar, Rafael Ojeda, encabezaron presuntamente actividades relacionadas con el huachicol fiscal.

Ayer recibimos un comunicado del despacho de abogados Epigmenio Mendieta & Asociados, que los defiende, en el que acusan de violación a la presunción de inocencia nada menos que a la presidenta Sheinbaum.

El despacho alega que la afirmación que hizo la mandataria, en la mañanera, en el sentido de que ambos "se dedicaban a la venta de combustible ilegal" constituye una imputación penal anticipada, prohibida por la Constitución y los tratados.

"El pronunciamiento público genera un juicio paralelo que compromete la imparcialidad judicial y vulnera el derecho a una defensa adecuada", dice el comunicado.

Ahí se la dejo.

EFEMÉRIDES ABRIL

01

1829.
Vicente Guerrero toma posesión como Presidente de la República.

1911.
Porfirio Díaz rinde su último informe presidencial. Da cuenta de la renovación en el gabinete y de las reformas políticas, medidas que tuvo que tomar ante el desafío de la revolución maderista.

02

1867.
Aniversario de la Toma de Puebla por las tropas repu**blicanas de Porfirio Díaz que** combatían contra el Imperio de Maximiliano. La Bandera Nacional deberá izarse a toda asta.

1914.
Las fuerzas de la División del Norte, al mando de Francisco Villa, triunfan en Torreón, ciudad defendida por tropas huertistas, luego de dos semanas de intensos combates.

03

1893.
Muere Eligio Ancona del Castillo en la Ciudad de México, político liberal, periodista, historiador, literato y dramaturgo.

1921.
Nace Jesús Reyes Heroles en Tuxpan, Veracruz, político e historiador, promotor de la reforma política con la que los partidos de oposición al PRI pudieron llegar al Congreso mediante los diputados de representación proporcional.

04

1861.
El Presidente Benito Juárez reduce a cuatro las secretarías de Estado: Relaciones Exteriores y Gobernación, Justicia, Fomento e Instrucción Pública, Hacienda y Crédito Público, y Guerra y Marina.

1915.
El general Álvaro Obregón, al frente del ejército de operaciones constitucionalista, ocupa Celaya, Guanajuato, para enfrentar a Francisco Villa, comandante de las fuerzas convencionistas.

1915.
Nace Mathias Goeritz, escultor, arquitecto, pintor y diseñador de arte abstracto.

05

1956.
Se inaugura en la Ciudad Universitaria la Biblioteca Central de la Universidad Nacional Autónoma de México.

1997.
Muere Heberto Castillo, ingeniero y dirigente social, también fue fundador del Partido Mexicano de los Trabajadores, del Partido Mexicano Socialista y del Partido de la Revolución democrática.

06

1813.
José María Morelos inicia el ataque a Acapulco.

1902.
Juan Sarabia, Camilo Arriaga y Librado Rivera, liberales opositores al régimen de Por**firio Díaz, fundan el periódico** ***El Demófilo***.

07

1858.
En Colima, el Presidente Benito Juárez designa a Santos Degollado general en jefe de las fuerzas de Occidente y Norte, durante la Guerra de Reforma.

1997.
Se inaugura el Primer Congreso Internacional de la Lengua Española, en Zacatecas.

Día Mundial de la Salud.

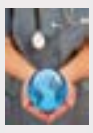

08

1904.
Muere Enrique Rébsamen en Jalapa, Veracruz, pedagogo **que ejerció gran influencia en** la educación nacional.

1914.
Nace María Félix en Álamos, **Sonora, una de las grandes fi**guras de la época de oro del cine mexicano.

09

1779.
Muere el virrey Antonio María de Bucareli y Ursúa en la Ciudad de México.

1861.
Ignacio Zaragoza es nombrado ministro de Guerra y Marina.

1862.
En Orizaba, Veracruz se rompe la Alianza Tripartita, que eximía el pago de la deuda que México había contraído con Inglaterra, Francia y España.

10

1789.
Nace Leona Vicario en la Ciudad de México. Apoyó la causa insurgente y fue esposa del abogado Andrés Quintana Roo.

1864.
Maximiliano de Habsburgo acepta la corona de México, que le ofrecen los conserva - **dores mexicanos. Se firman** con Francia los Tratados de Miramar entre Napoleón III y Maximiliano.

1919
Aniversario de la muerte de Emiliano Zapata en la hacienda de Chinameca, Morelos. La Bandera Nacional deberá izarse a media asta.

11

1857.
Se promulga la Ley sobre derechos y obvenciones parroquiales , conocida como Ley Iglesias.

1861.
Muere Francisco González Bocanegra en la Ciudad de México, poeta, crítico teatral y autor de la letra del Himno Nacional mexicano.

1812.
Se publica el periódico insurgente El Ilustrador Nacional , editado por el doctor José María Cos.

12

1867.
El general Porfirio Díaz inicia el sitio de la Ciudad de México, dominada por fuerzas imperialistas.

1813.
José María Morelos, al mando de las fuerzas insurgentes, toma el puerto de Acapulco.

1954.
Muere Francisco J. Múgica, destacado diputado del Congreso Constituyente de 1916-1917, fue un cercano colaborador del presidente Lázaro Cárdenas y tuvo un importante papel en la decisión de expropiar a las compañías petroleras extranjeras en 1938.

13

1875.
Se funda en la Ciudad de México la Academia Mexicana de la Lengua.

1877.
Nace Enrique Flores Magón en Teotitlán del Camino, Oaxaca, periodista liberal quien junto con su hermano, Ricardo, editó el periódico Regeneración y formó parte del Partido Liberal mexicano.

14

1823.
Se expide el decreto que de**fine la forma del Escudo Na**cional, conforme al usado por los defensores de la Independencia de México.

15

1817.
Desembarca en Soto la Marina, hoy Tamaulipas, Francisco Xavier Mina, liberal español que luchó por la Independencia de México y fue fusilado en Guanajuato, en 1817.

1861.
El gobierno del Presidente Juárez expide la Ley de Instrucción Pública en los establecimientos que dependen del Gobierno General .

1910.
Se realiza la Convención Nacional Independiente de los Partidos Aliados Nacional Antirreeleccionista y Nacionalista Democrático. Designan a Francisco I. Madero como candidato a la Presidencia de la República.

16

1838.
Comienza la guerra de intervención de Francia contra México, conocida como la "Guerra de los Pasteles".

1869.
Se crea el estado de Morelos, el cual se integró con los distritos de Cuernavaca, Cuautla, Jonacatepec, Tetecala y Yautepec.

1910.
Muere Ignacio Mariscal, abogado oaxaqueño que formó parte del Congreso Constituyente que redactó la Constitución de 1857, fue ministro de Estado y embajador.

17

1695.
Muere Sor Juana Inés de la Cruz, escritora novohispa - na, gran exponente del Siglo de Oro de la literatura en español.

1968.
Muere Heriberto Jara, revolucionario que fue el primer secretario de Marina.

18

1833.
Nace la Sociedad Mexicana de Geografía y Estadística, **primera sociedad científica** en América.

1965.
Muere el ingeniero Guillermo González Camarena, inventor de la televisión a color.

1916.
Se expide el manifiesto a la Nación y Programa de Reformas Político Sociales de la revolución aprobado por la Soberana Convención Revolucionaria.

19

1993.
Muere Blas Galindo, destacado compositor, director de orquesta y maestro, fue director del Conservatorio Nacional de Música.

1998.
Muere Octavio Paz, escritor mexicano que fue condecorado con el Premio Nobel de Literatura.

20

1912.
En la ciudad de Oaxaca, fallece el gobernador constitucional del estado, Benito Juárez Maza. La Legislatura local nombra gobernador interino a Alberto Montiel.

1943.
El presidente estadounideн - se, Franklin D. Roosevelt, hace una visita exprés a la ciudad de Monterrey. El presidente mexicano Manuel Ávila Camacho corresponde al gesto y lo acompaña a la población de Corpus Christi, Texas.

1993.
Fallece en la Ciudad de México el actor cómico Mario **Moreno Cantinflas.**

21

1889.
Muere Sebastián Lerdo de Tejada, abogado y político liberal, fue presidente de la República entre 1872 y 1876.

1901.
En Mochitlán, Guerrero, inicia movimiento armado contra la reelección del gobernador estatal. Legitimado mediante el Plan del Zapote, es un antecedente del descontento político y social de la Revolución mexicana.

1914.
Aniversario de la gesta heroica de la Defensa del puerto de Veracruz. La bandera nacional deberá izarse a media asta.

22

1519.
Hernán Cortés funda la Villa Rica de la Vera Cruz, primer asentamiento europeo en México.

1854.
Muere el general Nicolás Bravo, héroe de la Independencia nacional.

Día Internacional de la Madre Tierra.

23

1897.
Se crea la Escuela Naval Militar, plantel educativo Mi**litar donde se forjan los Ofi**ciales al Mando de Unidades Operativas de la Armada de México.

1920.
Se promulga el Plan de Agua Prieta, con el que inició un movimiento armado contra el gobierno del Presidente Venustiano Carranza.

24

1897.
Nace Manuel Ávila Camacho, militar y político poblano que fue presidente de México de 1940 a 1946.

1948.
Muere Manuel M. Ponce, destacado compositor zacatecano, maestro y director del Conservatorio Nacional de Música y director de la Orquesta Sinfónica de México.

25

1853.
El general Antonio Santa Anna decreta la Ley Lares contra la prensa opositora.

1863.
Nace Belisario Domínguez, médico y político chiapaneco, quien como diputado alzó la voz contra el gobierno ilegítimo de Victoriano Huerta.

1930.
Muere Emilio Rabasa, abogado, profesor, periodista, político y escritor chiapaneco, autor de La bola, La gran ciencia y Moneda falsa .

26

1824.
Se erige el estado de San Luis Potosí.

1917.
Venustiano Carranza es declarado Presidente constitucional de la República, por el Congreso de la Unión.

27

1919.
Aparece el primer número del diario El Heraldo de México .

1998.
Muere Guillermo Haro, destacado astrónomo mexicano que descubrió un cometa y varias estrellas; en 1963 recibió el Premio Nacional de Ciencias.

28

1843.
Muere Miguel Ramos Arizpe, sacerdote y político liberal, quien abogó por la Independencia como diputado en las Cortes de Cádiz y por la adopción de la República Federal en el Congreso de 1823.

Día Mundial de la Seguridad y la Salud en el Trabajo.

29

1863.
Se erige el estado de Campeche.

1933.
Se reforma el Artículo 83 de la Constitución para prohibir la reelección del Presidente.

1967.
Se crea la Comisión Mexicana de Cooperación con la UNESCO (CONALMEX), presidida por la Secretaría de Educación Pública.

30

1812.
Ignacio López Rayón elabora el primer proyecto de Constitución titulado Elementos Constitucionales, que consta de 38 puntos.

1912.
Emiliano Zapata hace la primera restitución de tierras, aguas y montes a campesinos de Ixcamilpa, Puebla.

Día del Niño.

22 de abril
día internacional de la madre tierra

7 de abril
Día Mundial de la salud

30 de abril
día del niño

EL CARTÓN DEL DÍA

FACTOR
EL PERIÓDICO DE LA VERDAD / COAHUILA

Juan Carlos Álvarez Pecina
Director General

Antonio González
Director General

Luis Gilberto Hernández
Diseño

periodicofactorcoahuila
El factor

Factor es una publicación, de editorial Alegra, SA. de CV. domicilio en Carretera 57 Km 1198, #100 interior 04, Colonia Las Flores, Nueva Rosita, Coahuila, México / Titulo en Trámite / **PUBLICIDAD Y SUSCRIPCIONES 861.688.28.02**

Detienen a empresario por fraude al Infonavit

El empresario permanece bajo custodia en un centro de detención mientras solicita su liberación ante una corte federal

FACTOR

CIUDAD DE MÉXICO.- El empresario mexicano Rafael Zaga Tawil fue detenido en Estados Unidos por el Servicio de Inmigración y Control de Aduanas, donde permanece bajo custodia mientras es requerido por autoridades mexicanas por presuntos delitos de fraude contra el Infonavit.

De acuerdo con el sistema oficial de localización de detenidos, Zaga Tawil se encuentra recluido en el Centro de Detención del Condado de Glades, en Florida.

SOLICITA LIBERACIÓN

Dos días después de su detención, el empresario presentó una demanda de habeas corpus ante la Corte Federal del Distrito Sur de Florida, con el objetivo de obtener su liberación inmediata.

El caso, identificado como un asunto de inmigración, está a cargo de la jueza Beth Bloom y hasta el momento no ha sido resuelto.

ORDEN DE APREHENSIÓN

Zaga Tawil es considerado prófugo de la justicia en México, donde enfrenta una orden de aprehensión emitida el 30 de junio de 2022.

Las autoridades lo señalan por su probable participación en delitos de delincuencia organizada y operaciones con recursos de procedencia ilícita.

CASO INFONAVIT

El caso está relacionado con un presunto fraude al Infonavit derivado de contratos firmados en 2014 con la empresa Telra Realty, destinados a programas de movilidad hipotecaria y regularización de cartera.

En ese momento, el empresario fungía como apoderado legal de la compañía.

En 2017, durante la gestión de David Penchyna, los contratos fueron rescindidos al detectarse irregularidades.

INVESTIGACIÓN AMPLIADA

En julio de 2024, un juez federal con sede en Almoloya de Juárez ratificó y amplió las órdenes de captura tanto contra Zaga Tawil como contra su hijo, Elías Zaga Hanono.

EXTRADICIÓN

Hasta ahora, no se ha informado si existe un proceso formal de extradición en curso ni los plazos en los que el empresario podría ser entregado a las autoridades mexicanas.

El caso permanece abierto tanto en Estados Unidos como en México, mientras se define la situación legal del detenido.

Nuevo golpe al bolsillo: suben tarifas de casetas

FACTOR

CIUDAD DE MÉXICO.- El regreso a la normalidad tras las vacaciones de Semana Santa llegó acompañado de un nuevo impacto económico para miles de automovilistas, luego de que este lunes 13 de abril de 2026 entraran en vigor nuevas tarifas en casetas de peaje en distintas autopistas del país.

El ajuste fue aplicado por Caminos y Puentes Federales, con incrementos que oscilan entre el 4 y el 6 por ciento en promedio.

AJUSTE IMPACTA A CUATRO ESTADOS

Las nuevas tarifas afectan principalmente a rutas ubicadas en el Estado de México, Morelos, Hidalgo y Chihuahua.

En el centro del país, algunas de las autopistas más transitadas registraron aumentos, entre ellas:

México–Cuernavaca
México–Querétaro
México–Pachuca
México–Toluca

INCREMENTOS EN CASETAS CLAVE

En términos concretos, los aumentos representan alzas de hasta 5 pesos para vehículos ligeros en algunos puntos.

En la caseta de Tepotzotlán, en el Estado de México, el cobro pasó de 108 a 113 pesos, mientras que en la autopista México-Pachuca subió de 69 a 72 pesos.

En la vía México-Toluca, una de las más utilizadas del país, el peaje alcanzó los 116 pesos, impactando directamente a miles de usuarios que la utilizan diariamente.

Por su parte, en el tramo México-Querétaro a la altura de Palmillas, la tarifa para automóviles llegó a 113 pesos, mientras que el transporte de carga registró incrementos superiores al 9 por ciento.

Uno de los aumentos más notorios se registró en la caseta de Tlalpan, rumbo a Morelos, donde el costo alcanzó hasta los 156 pesos para vehículos ligeros.

¿POR QUÉ SUBIERON LAS TARIFAS?

De acuerdo con Capufe, el ajuste responde a factores inflacionarios y a la necesidad de mantener en condiciones óptimas la infraestructura carretera.

Los recursos recaudados se destinan a labores de conservación, operación, seguridad y atención a incidentes en las autopistas.

IMPACTO EN LA MOVILIDAD

El incremento se da en un contexto económico marcado por la inflación y el aumento en los costos operativos, lo que reaviva el debate sobre el impacto del peaje en la movilidad diaria y en la economía de las familias mexicanas.

Para muchos usuarios, el ajuste representa un gasto adicional en trayectos cotidianos, especialmente en zonas de alta circulación.

Otro mexicano muere en centro de detención de ICE

FACTOR

ESTADOS UNIDOS.- La Secretaría de Relaciones Exteriores confirmó el fallecimiento de una persona mexicana mientras se encontraba bajo custodia del Servicio de Inmigración y Control de Aduanas, con lo que suman al menos 15 connacionales muertos en lo que va de 2026 en centros de detención migratoria en Estados Unidos.

El deceso ocurrió el pasado 11 de abril en el Centro Correccional de Winn, ubicado en el estado de Luisiana.

BAJO INVESTIGACIÓN

De acuerdo con autoridades estadounidenses, la persona fue encontrada sin signos vitales en su celda y posteriormente trasladada a un hospital, donde se confirmó su muerte.

Hasta el momento, la causa del fallecimiento no ha sido determinada y permanece bajo investigación, por lo que se desconocen las circunstancias específicas del hecho.

PROTOCOLOS CONSULARES

Tras la notificación, el Consulado de México en Nueva Orleans activó los protocolos de protección consular, en coordinación con el Consulado General en Atlanta.

Ambas representaciones establecieron contacto con los familiares para brindar asistencia jurídica, orientación y acompañamiento durante el proceso.

La Cancillería mantiene comunicación con autoridades estadounidenses para obtener información detallada sobre las condiciones previas al fallecimiento y dar seguimiento al caso.

AUMENTAN MUERTES

Con este caso, la cifra de mexicanos fallecidos bajo custodia de ICE en 2026 asciende a 15, en un contexto de incremento en las detenciones migratorias.

Los registros oficiales indican que las causas han sido diversas, incluyendo complicaciones médicas, suicidios, un caso por herida de arma de fuego y otros que continúan bajo investigación.

CONDICIONES DE DETENCIÓN

La recurrencia de estos fallecimientos ha reavivado el debate sobre las condiciones en los centros de detención migratoria en Estados Unidos.

Entre los principales señalamientos destacan la atención médica, las condiciones de reclusión y la comunicación con familiares, así como la participación de empresas privadas en la operación de algunos centros.

PROTECCIÓN A CONNACIONALES

Como parte de las acciones, la SRE instruyó a su red consular a reforzar la protección a mexicanos detenidos en Estados Unidos.

Entre las medidas destacan:

- ***Visitas periódicas a centros de detención***
- ***Seguimiento a casos de connacionales***
- ***Asesoría legal y acompañamiento a familias***
- ***Comunicación constante con autoridades***
- ***Uso de vías diplomáticas para esclarecer hechos***

SEGUIMIENTO AL CASO

El fallecimiento más reciente continúa bajo investigación, mientras autoridades de ambos países mantienen el intercambio de información.

El Gobierno de México señaló que dará seguimiento tanto a este caso como a la situación general de los connacionales detenidos, con el objetivo de garantizar el respeto a sus derechos y el acceso a la justicia.

EU ADVIERTE: ELIMINARÁ BARCOS QUE DESAFÍEN EL BLOQUEO A IRÁN

FACTOR

ESTADOS UNIDOS.- El presidente de Estados Unidos, Donald Trump, lanzó una advertencia directa contra Irán al amenazar con "eliminar" cualquier embarcación que intente desafiar el bloqueo naval impuesto por Washington a los puertos iraníes.

La medida, que entró en vigor este lunes, se produce tras el fracaso de las negociaciones de paz entre ambas naciones en Pakistán.

AMENAZA DIRECTA

A través de su red social Truth Social, Trump afirmó que cualquier barco iraní que se acerque al perímetro del bloqueo será destruido de inmediato.

La postura estadounidense refuerza el endurecimiento de su estrategia, que combina presión militar y económica en medio de una crisis creciente.

IRÁN RESPONDE: "ACTO ILEGAL"

El gobierno iraní calificó el bloqueo como un acto "ilegal" y de "piratería", advirtiendo que, de mantenerse, ningún puerto en el golfo Pérsico estará a salvo de represalias.

El conflicto ha elevado el riesgo de un enfrentamiento directo en una de las regiones más estratégicas para el comercio energético mundial.

IMPACTO EN LOS MERCADOS

El anuncio del bloqueo provocó un repunte inmediato en los precios del petróleo, que superaron los 100 dólares por barril.

La incertidumbre en el estrecho de Ormuz, por donde circula cerca del 20% del petróleo global, mantiene en alerta a los mercados internacionales.

FRACASO DIPLOMÁTICO

El vicepresidente JD Vance señaló que ahora corresponde a Irán avanzar en las negociaciones, tras el colapso del diálogo en Islamabad.

Washington insiste en establecer mecanismos que garanticen que Teherán no desarrolle armas nucleares, una acusación que el gobierno iraní ha rechazado.

Por su parte, el canciller iraní, Abás Araqchi, responsabilizó a Estados Unidos del fracaso de las conversaciones, al acusarlo de imponer condiciones excesivas.

RIESGO DE ESCALADA

El conflicto se desarrolla en un contexto de tensión creciente en Oriente Medio, tras los ataques iniciados el 28 de febrero y la expansión de enfrentamientos en países como Líbano.

La posibilidad de una reanudación de las hostilidades mantiene la incertidumbre global, especialmente en el ámbito energético y comercial.

PRESIÓN INTERNACIONAL

Diversos actores internacionales, incluida China y organismos multilaterales, han pedido garantizar la libre navegación en la región.

La comunidad internacional observa con preocupación una crisis que podría escalar y afectar el equilibrio económico mundial.

PANORAMA INCIERTO

A pesar del endurecimiento del discurso, se mantienen abiertos algunos canales diplomáticos, aunque el riesgo de confrontación directa sigue latente.

La evolución del conflicto dependerá de la capacidad de ambas partes para retomar el diálogo en un escenario marcado por la presión militar y la volatilidad internacional.

ARRANCAMOS EL GRAN PROGRAMA DE EMPLEO PARA MUJERES CUIDADORAS DEL HOGAR: MANOLO

FACTOR

PIEDRAS NEGRAS, COAH.- Desde Piedras Negras y como parte del gran plan de fortalecimiento para la economía y el empleo, el gobernador Manolo Jiménez Salinas detonó el Programa de Empleo Temporal en el que se estarán invirtiendo 36 millones de pesos para apoyar a miles de coahuilenses de todas las regiones de la entidad, enfocado en madres cuidadoras del hogar y personas de difícil colocación laboral.

"En PiedrasNegras dentro de nuestra estrategia para impulsar el empleo en Coahuila detonamos el gran programa estatal de empleo para mujeres cuidadoras del hogar y personas de difícil colocación. Con una inversión de 36 millones de pesos vamos a apoyar a miles de mujeres que por estar al cuidado de sus hijos o nietos no pueden conseguir un empleo, así como a personas que, por su edad o condición, también batallan en conseguir uno. Aquí no dejamos a nadie atrás: generamos oportunidades reales para que más familias sigan mejorando su calidad de vida", resaltó el gobernador.

Agregó que este programa de empleo temporal es un compromiso adquirido desde su campaña y agregó que con ello se reconoce el gran trabajo que realizan mujeres madres de familia o abuelas que están al cuidado de sus hijos, hijas o nietos, trabajo por el que podrán recibir un ingreso económico para beneficio de su familia.

Además se beneficiará a personas que, por alguna razón, tienen tiempo buscando empleo sin tener fortuna.

Manolo Jiménez destacó que de la mano con la Secretaría del trabajo estatal y de Economía, su gobierno maneja una serie de programas para fomentar la economía y el empleo, como el programa de créditos para mujeres y jóvenes emprendedores;

Dijo que, de la misma manera, este tipo de programas se complementa con otros programas sociales igual de importantes como la tarjeta La Mera Mera, la tarjeta de la Salud Popular, el programa alimentario; además de programas educativos como el de Mujeres Echadas Pa´delante, donde pueden cursar su preparatoria o formación profesional de manera gratuita.

"Que quede muy claro, en Coahuila queremos más mujeres empoderadas, realizadas, seguras y felices", señaló.

Informó que visitará la capital de los Estados Unidos, Washington DC, para reunirse con empresas estadounidenses y canadienses interesadas en invertir en Coahuila. Además, el equipo de la Secretaría de Economía, realizará una gira de promoción económica por Europa en las próximas semanas.

Nazira Zogbi Castro, secretaria del Trabajo en Coahuila, destacó que el Programa de Empleo Temporal, con presupuesto cien por ciento estatal, es una estrategia diseñada por el gobernador Manolo Jiménez para brindar apoyo económico a quienes más lo necesitan.

Comentó que este programa tiene como objetivo acompañar a las personas que han perdido su empleo y que han tenido dificultad para encontrar uno nuevo, y además reconoce y respalda a las mujeres cuidadoras que realizan trabajo no remunerado en el hogar, un esfuerzo fundamental para el desarrollo de nuestras familias y comunidades.

Informó que durante ocho semanas, las y los beneficiarios recibirán quincenalmente su pago, con lo que se fortalecerá la economía familiar.

"Con estas acciones se brinda un ingreso que representa un alivio en momentos difíciles, se impulsa la participación ciudadana y se fomenta el desarrollo de nuestras comunidades", expresó.

Gabriel Elizondo Përez, coordinador general de Mejora Coahuila, mencionó que este programa de Empleo Temporal es respaldo, es dignidad y es la certeza de que en Coahuila nadie se queda solo.

Abundó que el gran compromiso y visión social que caracteriza a Manolo Jiménez, no solamente se refuerzan con programas y obras sociales, sino también potencializa en materia de salud, en materia de empleo y seguridad.

Juana Castillo Martínez, beneficiaria de este programa de empleo temporal, mencionó que es un alivio y gran respaldo, ya que es una oportunidad de llevar el gasto con dignidad a sus hogares.

"Gobernador, gracias por ayudarnos a que nuestra calidad de vida mejore en todo, en el empleo, la salud, la educación, en los programas sociales y en la seguridad de nuestras familias", expresó.

En la presentación de este programa estuvieron presentes Carlos Jacobo Rodríguez González, alcalde de Piedras Negras; Gullermo Ruiz Guerra, diputado local; Sonia Villarreal Pérez, subsecretaria de gobierno en la región Norte; César Valdez Medina, jefe de oficina de la Secretaría del Trabajo y coordinador general del Programa de Empleo Temporal.

Además de integrantes del Gabinete Legal y Ampliado del Ejecutivo; integrantes de Cabildos; escuelas y universidades; representantes de cámaras empresariales.

DESPLIEGA COMISARÍA OPERATIVO DE SEGURIDAD ANTE REGRESO A CLASES

FACTOR

SALTILLO, COAH.- Este lunes, tras concluir las vacaciones de Semana Santa, la Comisaría desplegó un operativo de seguridad, a través de sus áreas especializadas, el cual dio inicio a las 6:30 de la mañana en escuelas secundarias para luego continuar en primarias y jardines de niños.

Los elementos de la Comisaría brindaron apoyo vial al exterior de los planteles educativos durante la hora de ingreso; además, se presentaron con docentes, padres y madres de familia, así como con los estudiantes.

"Para el alcalde Javier Díaz González la seguridad es la prioridad de prioridades; por ello realizamos este operativo, en el que participan elementos de todas las áreas especializadas de la Comisaría, con el objetivo de brindar un ambiente seguro", señaló Miguel Ángel Garza Félix, comisionado de Seguridad y Protección Ciudadana de Saltillo.

Al exterior de la escuela primaria Emilia Hilario Valerio, elementos vigilaron la zona a través de las cámaras de la Unidad Móvil del Centro de Control y Comando, C2; además, brindaron apoyo vial al exterior del plantel.

Por otra parte, policías y agentes de Tránsito y de la Dirección de Proximidad Social y Prevención del Delito, en compañía de elementos caninos, acudieron a la escuela primaria Coahuila.

Elementos de la Unidad de Justicia Cívica visitaron el Colegio San José, mientras que el Grupo de Reacción Sureste acudió al Instituto Vivir y la escuela Otilio González, planteles en los que brindaron apoyo a la vialidad y se presentaron con estudiantes, docentes, padres y madres de familia.

El comisionado de Seguridad invitó a la ciudadanía a salir con tiempo de sus hogares, respetar señales de tránsito, utilizar y supervisar el uso del cinturón de seguridad de todos los ocupantes, además de conducir con cortesía y respetar a peatones y vehículos ligeros.

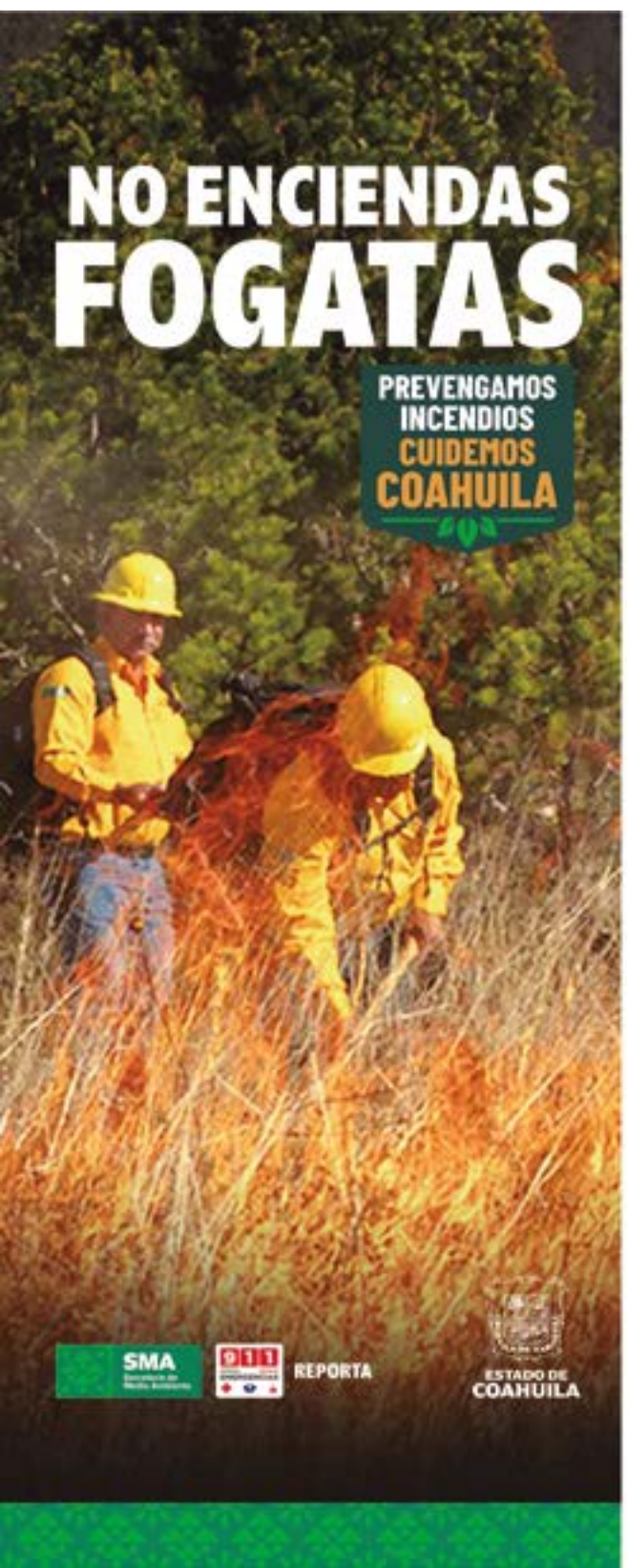

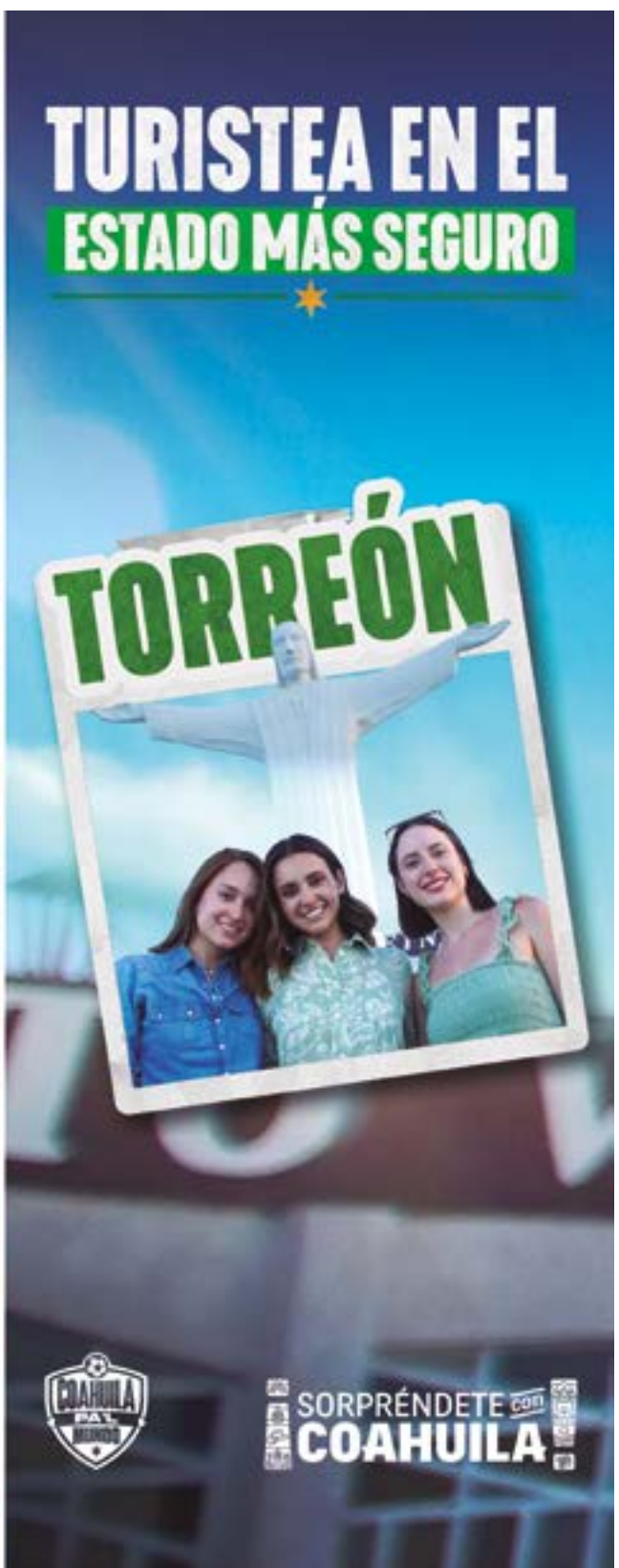

Investigan millonario robo en ALKOSA Sabinas

Directivos de la empresa formalizaron la denuncia ante la FGE, se habla de ex trabajadores involucrados en el hecho

Cristina Flores / FACTOR

SABINAS, COAH.- El delegado regional de la Fiscalía, licenciado Diego Saúl Garduño Guzmán, informó que la semana pasada se registró un acercamiento por parte de los representantes legales de la empresa Alkosa, con el objetivo de interponer una denuncia formal ante las autoridades. Señaló que la Fiscalía mantiene una política de puertas abiertas para todas las negociaciones, tanto pequeñas como grandes, a fin de trabajar de manera coordinada y recibir las denuncias que consideren pertinentes.

En este sentido, indicó que ya se encuentra en trámite una carpeta de investigación relacionada con este caso. Explicó que dicha carpeta implica la realización de diversos actos de investigación encaminados a la comprobación de los hechos narrados en la denuncia, con el propósito de esclarecer lo sucedido y, en su caso, fincar responsabilidades.

Asimismo, destacó que este tipo de acciones también se fortalecen a través de la participación ciudadana, recordando que cada lunes se brinda atención a la ciudadanía, invitando a la sociedad civil organizada a acercarse a la institución y generar una sinergia que permita dar seguimiento adecuado a cada caso.

El delegado precisó que la investigación continúa en curso y se encuentra sujeta a los procesos correspondientes para determinar la cuantía del daño y esclarecer los hechos denunciados. Aunque la autoridad no dio a conocer el monto oficial de la afectación, trascendió que podría superar los 500 mil pesos.

De manera extraoficial, se señala que las presuntas responsables serían ex empleadas del establecimiento, quienes se desempeñaban como cajeras y habrían omitido reportar diversas ventas con el objetivo de apropiarse de parte de los ingresos de la empresa, pero eso se encuentra en proceso de investigación.

Finalmente, se informó que los representantes legales de la empresa acudieron a las instalaciones de la dependencia para presentar la querella, lo que derivó en la apertura formal de la carpeta de investigación.

Toman padres jardin de niños; temen por su seguridad

Cristina Flores / FACTOR

SABINAS, COAH.- Padres de familia del jardín de niños "Edelmira Garza Campos", turno vespertino, manifestaron su inconformidad ante la reciente asignación de un trabajador manual al plantel, al considerar que representa un posible riesgo para la seguridad de las y los alumnos. De acuerdo con la señora San Juanita Hernández, quien habló con la representación de los padres de familia afectados, este lunes se llevaron la sorpresa de que un intendente identificado como Leopoldo "N", fue incorporado a laborar en dicha institución.

Señaló que, según información conocida por los padres, esta persona cuenta con antecedentes penales y estuvo en un proceso de rehabilitación, lo cual ha generado preocupación e incertidumbre entre la comunidad escolar. Los padres de familia expresaron que no pueden confiar en que esta persona esté en contacto cercano con niños de entre 3 y 6 años de edad, por lo que solicitaron de manera urgente a las autoridades educativas su destitución del plantel, ante el temor de que pueda representar un peligro para sus hijos.

Asimismo, indicaron que el trabajador ya había laborado anteriormente en otras instituciones educativas, como la escuela primaria "Miguel Hidalgo", donde también enfrentó el rechazo de los padres de familia, quienes finalmente lograron que dejara de prestar sus servicios en ese lugar. Los inconformes señalaron además que no fueron notificados previamente sobre la asignación de este trabajador, lo que consideran una falta de comunicación por parte de las autoridades.

Añadieron que el propio Leopoldo "N" presentó una carta emitida por un centro de rehabilitación denominado "Mano con Mano", en la que presuntamente se avala su recuperación al permanecer en este lugar por espacio de seis meses; sin embargo, los padres aseguran no tener certeza ni confianza en dicho documento. Reiteraron que su principal interés es garantizar la seguridad de sus hijos, por lo que piden que el trabajador sea removido y, en su lugar, se asigne a otra persona que genere confianza dentro de la comunidad escolar.

Aseguraron que no van a permitir el ingreso de sus hijos al plantel en tanto esté esta persona laborando en el lugar. "No tenemos confianza, tenemos la inseguridad de dejar a nuestros hijos mientras él esté con los antecedentes que ya sabemos que tiene y por eso queremos ser escuchadas por parte de los Servicios Educativos, que nos hagan caso". En el exterior permanecieron padres de familia y alumnos en espera de que arribara alguna autoridad educativa.

Contaminación en río Sabinas frena inversiones

Luis Carmona / FACTOR

NUEVA ROSITA, COAH.- Por contaminación del río Salinas, campesinos del ejido Guadalupe Victoria declinan proyectos de construcción de parques recreativos.

Víctor Hugo Reséndiz de la Fuente, ejidatario y empresario ganadero, mencionó la grave situación ambiental que prevalece en el río y por tal circunstancia las posibilidades de retomar el turismo recreativo en la zona rural son escasas.

Aproximadamente hace 20 años, el parque recreativo y acuático "el Oasis" fue un éxito en la región y alrededores, con buenas cifras de visitantes cada año, sin embargo, con el paso del tiempo el sitio cerró.

"Nunca han faltado proyectos con propuestas excelentes para detonar el turismo en el ejido, pero la contaminación del río acaba con todo y lamentablemente los años pasan sin ninguna preocupación de las autoridades ambientales para mejorar ese aspecto del principal flujo de agua en la región carbonífera".

Un parque recreativo en el ejido beneficiaria a todos los campesinos, puesto que es escenario de eventos deportivos, muchas personas practican ciclismo de montaña y senderismo.

"El agua del río está contaminada en el ejido que no me metería a nadar y menos realizaría la pesca, el aspecto del agua no es el mejor y menos el olor que se percibe".

Espera que, en un futuro no muy lejano, el ejido Guadalupe Victoria consolide un proyecto que detone el turismo de aventura como fue en parque ecoturístico "el Oasis".

Lo hieren de machetazo en la cabeza

Cristina Flores / FACTOR

SABINAS, COAH.- Con heridas de consideración en la cabeza y antebrazo, resultó Jesús "N", de 37 años, con domicilio en el barrio 2 de la Villa de Agujita, con base en lo señalado por las autoridades, fue a través del sistema de emergencias 911 que se recibió un reporte desde el centro de salud de esta población sobre el ingreso de una persona lesionada con arma blanca.

De acuerdo con la información proporcionada por el delegado regional de la Fiscalía, licenciado Diego Saúl Garduño Guzmán, el afectado señaló que las lesiones fueron producto de un malentendido que derivó en una riña. El altercado inició a la altura de un campo conocido como "El Zacatito" y posteriormente continuó; el afectado aseguró que eran varias personas las involucradas pero quien lo lesionó fue uno de ellos.

Como resultado de estos hechos, Jesús "N" sufrió una lesión ocasionada con un objeto contundente, presentando heridas en el cráneo y en uno de sus laterales, lo que lleva a abrir una carpeta de investigación.

El funcionario agregó que, tras el reporte, se implementó un operativo coordinado entre los tres órdenes de gobierno. En estas acciones participaron elementos de Seguridad Pública, bajo el mando del comandante Salvador Alejandro Rivera Rivera, la Agencia de Investigación Criminal y el Grupo de Reacción del Estado de Coahuila, logrando la detención de la persona presuntamente responsable de la agresión. No obstante, no se dio a conocer la identidad del o los agresores.

Asimismo, destacó que todos los reportes que se reciben a través del 911 o mediante grupos de WhatsApp son atendidos de manera inmediata, con el objetivo de brindar certeza jurídica y dar seguimiento a las denuncias correspondientes. Finalmente, indicó que el caso continúa bajo investigación para determinar responsabilidades. Será en las próximas audiencias donde se defina la situación jurídica de la persona señalada como presunta responsable.

Regresan a clases en primaria con mucha actividad escolar

Jesús López / FACTOR

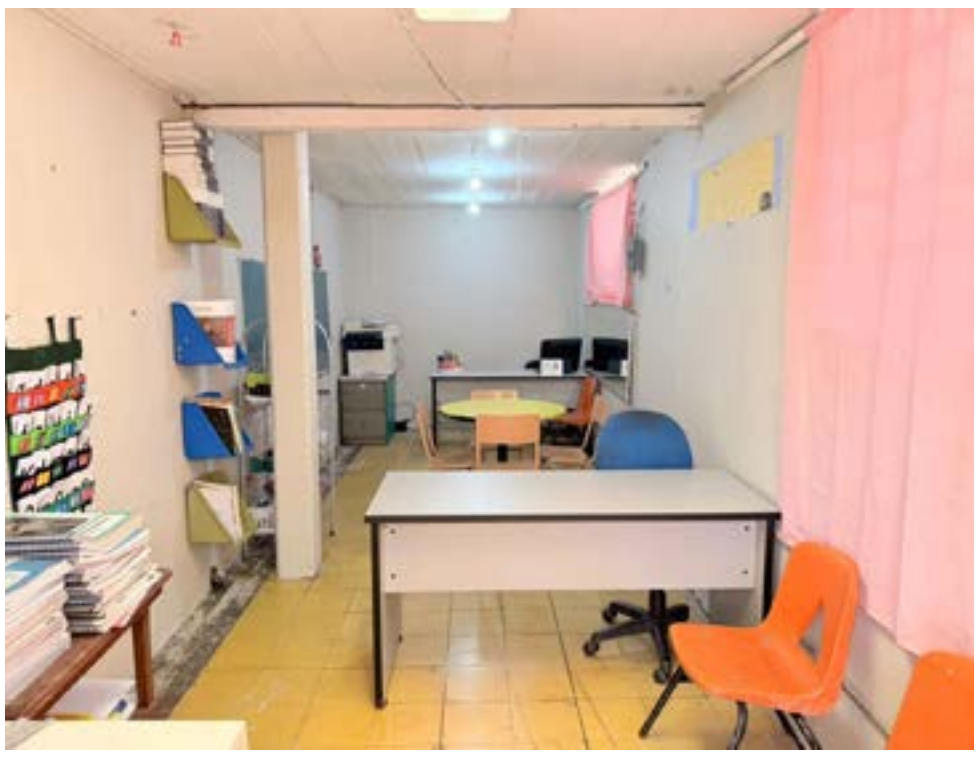

MÚZQUIZ, COAH.- La profesora Yajaira Elizabeth Enriquez Rosales informó que los alumnos de la escuela primaria Justo Sierra TM de la villa de Palaú regresan a clases con mucha energía y positividad después del receso de Semana Santa, iniciando una nueva etapa del ciclo escolar 2025-2026.

Durante las vacaciones, directivos, maestros y padres de familia trabajaron juntos en proyectos y en el consejo de participación social para mejorar las instalaciones y recibir a los estudiantes en óptimas condiciones.

La directora destacó que la escuela ha seguido mejorando su infraestructura en los últimos dos años, colocando lámparas en el patio, rehabilitando baños y comedor nuevos, y construyendo aulas educativas para brindar comodidad y servicios a los estudiantes.

Agradeció el apoyo de los padres de familia y la comunidad educativa en general, destacando que estas mejoras no habrían sido posibles sin su colaboración.

El regreso a clases fue exitoso, con alta participación y asistencia de los alumnos, y la directora reafirmó su compromiso de seguir trabajando para fortalecer el equipamiento de la institución y atender las necesidades que surjan, con el apoyo de los padres de familia.

Seguridad pública de SJS retoma proximidad social en escuelas

Luis Carmona / FACTOR

NUEVA ROSITA, COAH.- La dirección de seguridad pública de San Juan de Sabinas por medio del programa de proximidad social, reanudarán pláticas de educación vial y primeros auxilios en instituciones educativas.

Antonio Abad Cruz coordinador del programa de proximidad social, confirmó el propósito de mantener el estrecho vínculo de comunicación con el sector educativo, a través de pláticas interactivas con niños y adolescentes.

Ahora que terminó el operativo de seguridad por el periodo vacacional de Semana Santa, los efectivos están disponibles para impartir una cátedra de temas de seguridad, primeros auxilios y educación vial.

Elementos de seguridad pública, tránsito y policía civil del estado trabajarán en sinergia para llevar a las escuelas los conocimientos básicos de prevención del delito y hacer llamados a las líneas de emergencia.

Las pláticas serán inductivas con prácticas y demostraciones de los elementos de seguridad y la dirección de seguridad pública, prevé una participación en media docena de planteles de nivel básico.

El programa de proximidad social, mantiene actividad con efectivos que recorren varios sectores de la comunidad para recolectar quejas de los ciudadanos, relacionados a robos, alteración al orden público entre otras faltas administrativas.

Sin embargo, el programa también está enfocado en llevar apoyo alimentario y otros beneficios a familias que pasan por un evento trágico y son de escasos recursos económicos, finalizó.

CECYTEC Agujita mantiene venta de fichas tras apertura de tercer grupo

Cristina Flores / FACTOR

SABINAS, COAH.- El plantel CECYTEC Agujita mantiene disponible la venta de fichas para alumnos de nuevo ingreso, luego de que los dos grupos inicialmente contemplados ya se encuentran llenos, por lo que se autorizó la apertura de un tercer grupo. Así lo informó el director del plantel, profesor Mario Gutiérrez Martínez, quien señaló que aún están en condiciones de recibir a más aspirantes. Indicó que el costo de la ficha es de 400 pesos; sin embargo, mediante el programa "La Mera Mera", los interesados podrán obtenerla por 260 pesos.

Detalló que el examen de ingreso se aplicará del 14 al 17 de abril, mientras que los resultados serán dados a conocer durante el mes de mayo. El director destacó que el plantel brinda acompañamiento a los estudiantes desde su ingreso, asignándoles un padrino que los orientará durante su formación, además de ofrecer un curso propedéutico previo para nivelar conocimientos. Subrayó que el examen es únicamente de diagnóstico.

Actualmente, el CECYTEC Agujita cuenta con cerca de 200 alumnos y tiene capacidad para recibir hasta 160 más en este nuevo proceso de admisión. Asimismo, resaltó que la institución se posiciona como una primera opción educativa debido a los convenios que mantiene con universidades de la Región Carbonífera.

En particular, mencionó la vinculación con el Tecnológico de la Región Carbonífera, donde los estudiantes pueden aspirar a becas gracias a estos acuerdos que se han establecido en reuniones previas y además les brinda la oportunidad de no generar mayores gastos pues estudiarían en la misma Villa de Agujita de donde son la mayoría de los alumnos del CECYTEC y de la Villa de Cloete.

Añadió que el plantel ofrece las especialidades de Producción y Mecatrónica, alineadas con la oferta educativa del nivel superior, además de contar con el modelo de educación dual en Mecatrónica.

Invitan al concurso de talento "Vive libre sin drogas" en Sabinas

Cristina Flores / FACTOR

SABINAS, COAH.- Con el objetivo de fomentar la participación artística y promover estilos de vida saludables, este próximo miércoles 15 de abril se llevará a cabo el concurso de talento "Vive libre sin drogas" en la Unidad Deportiva, a partir de las 5:00 de la tarde. El coordinador regional de Cultura, profesor Ramiro Flores Morales, informó que el certamen contempla dos categorías: infantil, dirigida a participantes de 10 a 17 años, y juvenil, para jóvenes de 18 a 30 años.

Detalló que los concursantes podrán participar en las disciplinas de canto, ya sea de manera individual o en grupo, así como en baile, destacando que habrá atractivos premios para los ganadores. Asimismo, invitó a quienes aún no se han registrado a hacerlo el mismo día del evento, ya que podrán inscribirse hasta una hora antes en la Unidad Deportiva.

De manera paralela, se desarrollarán otras actividades recreativas abiertas al público, como un torneo relámpago de fútbol y una lotería temática mundialista, la cual será gratuita y contará con premios. Las tablas para participar serán proporcionadas en el lugar y estarán inspiradas en el fútbol internacional.

El coordinador precisó que la participación es completamente libre, aunque se estableció como requisito que los números artísticos no incluyan contenido relacionado con narcotráfico, drogas o cualquier apología de la violencia porque se trata de mantener el respeto entre los asistentes.

En cuanto a los requisitos, explicó que los participantes de la categoría infantil deberán presentar su CURP, así como la credencial de elector de su padre, madre o tutor, mientras que los adultos únicamente deberán presentar su identificación oficial para formar parte de este importante evento.

Destacó que quienes resulten ganadores en esta etapa municipal avanzarán a la fase regional y posteriormente al concurso estatal, donde podrán competir por premios de hasta 20 mil, 10 mil y 5 mil pesos.

Colisión entre vehículo y motocicleta deja a joven herido

Jesús López / FACTOR

MÚZQUIZ, COAH.- La madrugada del fin de semana, ocurrió un incidente vehicular en la colonia Nogalera, específicamente en el cruce de las calles Trinidad Rodríguez y Mártires.

Según el informe, un vehículo de la marca Ford Explorer color guinda impactó a un motociclista identificado como Gima "N", de entre 20 y 25 años, presuntamente debido a que el conductor de la motocicleta omitió el alto correspondiente.

Tras el choque, el joven resultó herido y recibió atención médica prehospitalaria por parte de paramédicos de la Cruz Roja.

Posteriormente, fue trasladado a un hospital para una evaluación médica más detallada debido a una posible fractura en una de las extremidades inferiores.

Los agentes de seguridad pública acudieron al lugar para investigar los hechos y determinar las responsabilidades pertinentes.

Presenta Chano Díaz distintivo para apoyar a familias con espectro autista

Bertha López / FACTOR

SABINAS, COAH.- Como parte de una política de inclusión y atención directa a las necesidades de las familias, el presidente municipal José Feliciano "Chano" Díaz Iribarren presentó un distintivo vehicular dirigido a personas con integrantes dentro del espectro autista, con el objetivo de facilitar su acceso a espacios de estacionamiento en situaciones de emergencia.

Esta iniciativa surge a partir del diálogo sostenido con el grupo "Mamás Azules", quienes además fueron las organizadoras de la marcha por la concientización del autismo realizada el pasado sábado, y que en ese espacio compartieron sus experiencias y las dificultades que enfrentan al momento de atender a sus hijas e hijos durante episodios de crisis, donde es necesario actuar con rapidez y contar con espacios accesibles.

El distintivo permitirá a las familias hacer uso de espacios de discapacidad o áreas señalizadas con línea azul en momentos específicos, contribuyendo a una atención más oportuna y segura, y estará dirigido exclusivamente a familias del municipio de Sabinas.

Para obtener este apoyo, las personas interesadas deberán acudir a las oficinas de Desarrollo Social en la Presidencia Municipal, donde se les solicitará llenar un formulario y presentar una fotografía reciente, identificación oficial del padre o tutor, así como comprobante de domicilio. Con esta información, se generará un código QR que será incorporado al distintivo, permitiendo a elementos de Seguridad Pública y Protección Civil identificar de manera ágil a los beneficiarios, garantizando en todo momento la protección de sus datos personales.

"Sabemos, a través de los testimonios de Mamás Azules, que hay momentos en que sus niños pasan por crisis y necesitan ser atendidos con urgencia. Sepan que como administración nos preocupamos por ustedes. Este distintivo es para apoyarles y facilitarles esos momentos" dijo el presidente municipal durante su intervención.

Asimismo, se destacó que Sabinas se convierte en uno de los primeros municipios en implementar este tipo de acciones, consolidándose como referente en políticas públicas enfocadas en la inclusión y el bienestar de las familias.

Con estas acciones, el Gobierno Municipal reafirma su compromiso de trabajar de la mano con la ciudadanía, impulsando iniciativas que generen empatía, inclusión y mejores condiciones de vida para todos los sectores.

Fortalecen Óscar Ríos y Manolo Jiménez al campo de San Juan de Sabinas

Bertha López / FACTOR

NUEVA ROSITA, COAH.- El impulso al campo en San Juan de Sabinas se mantiene firme gracias al trabajo coordinado entre el alcalde Óscar Ríos Ramírez, el gobernador Manolo Jiménez Salinas y las y los productores, quienes sumaron esfuerzos para concretar la entrega de 15 toneladas de semilla de sorgo forrajero certificada.

Este programa, basado en un esquema de participación tripartita, refleja la voluntad política de un gobierno cercano que no deja solo al campo, apostando por hacerlo más productivo, rentable y sostenible ante los retos actuales.

En representación del alcalde, el secretario del Ayuntamiento, profesor Fernando Mondragón Aguilar, encabezó la entrega, acompañado por el director de Desarrollo Rural y Medio Ambiente, ingeniero Ramiro Portales Castillo, así como autoridades estatales y municipales.

Durante el evento, se destacó que la semilla entregada es de alta calidad, lo que permitirá a las y los productores mejorar sus rendimientos y hacer frente a condiciones adversas, con herramientas reales y efectivas.

A nombre de las y los beneficiarios, el productor Froilán García Hernández reconoció el respaldo decidido del alcalde Óscar Ríos y del gobernador Manolo Jiménez, subrayando que este tipo de acciones marcan la diferencia para quienes dependen del campo.

Por su parte, el profesor Fernando Mondragón Aguilar reiteró que el compromiso del alcalde Óscar Ríos Ramírez con el campo es permanente y se traduce en resultados concretos como este.

Destacó además que con esta entrega se impulsa la siembra de más de 300 hectáreas, consolidando una estrategia conjunta donde gobierno y productores avanzan en la misma dirección.

"El campo no puede esperar, y en San Juan de Sabinas estamos respondiendo con hechos. Aquí hay un gobierno que trabaja, que cumple y que está del lado de su gente", afirmó.

En el evento estuvieron presentes la regidora Lorena Patricia Sáenz Menchaca, de la Comisión de Desarrollo Rural; Carolina Morales Iribarren, subsecretaria del Trabajo en la región Carbonífera; así como integrantes del Cabildo y productores beneficiados, quienes coincidieron en que el trabajo en equipo entre municipio, estado y sociedad es clave para seguir generando resultados.

Gremio de taxistas en Múzquiz lamentan la muerte de su compañero

Jesús López / FACTOR

MÚZQUIZ, COAH.- El secretario general de la CT, Antonio Robles, informó sobre un llamado recibido referente a un taxista que fue encontrado inconsciente en la vía pública, específicamente en la calle Jesús Pader y Patricio H. Ruiz en el barrio La Placita Los Fundadores.

Al llegar al sitio, las autoridades ya se encontraban presentes. El taxista, identificado como Ramiro Cibrián García, de aproximadamente 50 años, quien laboraba en el sitio Santa Rosa ubicado en la zona centro de la ciudad, junto a la iglesia, lamentablemente ya no presentaba signos vitales.

El secretario de la CTM en Múzquiz declaró que desconocía las circunstancias y motivos del deceso, destacando que el fallecido era conocido por su ética laboral y buen trato con sus compañeros.

Según testimonios, Cibrián García solía llegar temprano a la base de taxis, cerca de las 06:30 o 07:00 horas, y después de tomar un servicio, regresó y se desplomó al bajar del vehículo sin responder posteriormente.

El funcionario expresó sus condolencias y destacó la trayectoria de casi 25 años de servicio de Cibrián García, originario del ejido La Cuchilla de la Villa de Palaú, conocido como 'El Trakes".

FM Gym crea espacios seguros para mujeres

Luis Carmona / FACTOR

NUEVA ROSITA, COAH.- El entrenador físico, Melin Martínez, habló de los proyectos a crear espacios seguros para las mujeres y clientes en general.

La idea es contar con suficientes espacios acondicionados solo para las mujeres, pero también la información necesaria para buscar ayuda en caso de situación de riesgo.

El entrevistado reconoció que un gimnasio es un sitio de gran concentración de personas y las mujeres son las principales víctimas de acoso al interior y exterior.

"En los gimnasios nunca faltan hombres con miradas morbosas hacia las mujeres y esas situaciones han llevado a los dueños a crear espacios exclusivos para féminas pero también a reforzar la seguridad en el exterior por la presencia de depravados en la espera de las jóvenes que salen de los gimnasios".

El diseño de áreas para mujeres es un tema antiguo pero importante mantener vigente, para mejor tranquilidad de señoras o jovencitas que desisten de acudir a ejercitar por el acoso de los varones.

Pero en el aspecto de la seguridad en el exterior el personal del gimnasio está capacitado para aplicar los protocolos de atención en caso de detectar condiciones de riesgo.

Pero hoy en día con la aparición de las redes sociales, las transmisiones en vivo o captura de imágenes en el interior de los centros de acondicionamiento físico, surgen nuevos conflictos por personas que no autorizan su imagen dentro de esas publicaciones y en breve tiempo se hará una concientización con los clientes para exhortar a extremar precauciones al momento de capturar videos o imágenes sin autorización de las personas.

Melin destacó que en sus gimnasios prevalece buen ambiente y hay total respeto entre los clientes, formando una hermandad entre personas de todas las edades.

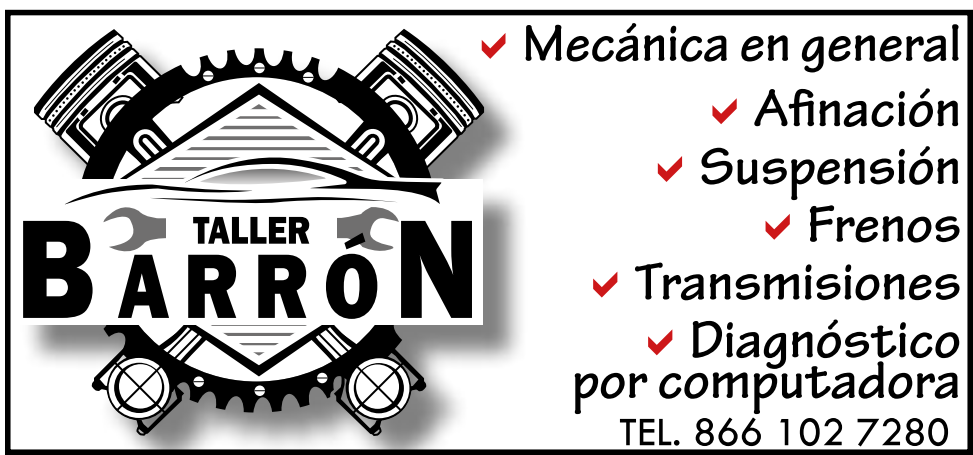

Nuevas obras y fortalecimiento de programas sociales en la Carbonífera

Cristina Flores / FACTOR

SABINAS, COAH.- El coordinador general de Mejora Coahuila, Gabriel Elizondo Pérez, dio a conocer que se desplegará un importante paquete de obras para toda la Región Carbonífera, como parte de las acciones impulsadas por el gobernador Manolo Jiménez Salinas, quien ya ha iniciado trabajos en distintos municipios. Destacó que estas obras ya arrancaron en municipios como Múzquiz, Nueva Rosita y Sabinas, mientras que para Progreso y Juárez se prevé que los anuncios oficiales se realicen la próxima semana, ampliando así el impacto de este programa de infraestructura.

Entre las principales acciones contempladas se encuentran obras de pavimentación, drenaje, electrificación y agua potable, todas enfocadas en mejorar la calidad de vida de las familias de la región. Elizondo Pérez subrayó que estos proyectos se desarrollan tomando en cuenta el sentir y las necesidades de la ciudadanía. "Siempre trabajamos con base en lo que nuestra gente nos pide. Hemos recibido diversas gestiones, particularmente al interior de las escuelas, donde se han identificado necesidades prioritarias", señaló.

En ese sentido, explicó que se mantiene una estrecha coordinación con la Secretaría de Educación para atender situaciones urgentes, como el caso de bardas perimetrales en mal estado que podrían representar un riesgo para los estudiantes y, enfatizó que, aunque el equipo de Mejora Coahuila trabaja de manera permanente en territorio, resulta fundamental la colaboración con los medios de comunicación y la ciudadanía para detectar y atender necesidades prioritarias.

"Hacemos un llamado a que cualquier gestión importante que llegue a ustedes nos la hagan saber, a través de nuestro equipo, identificado con chaleco verde. Queremos que tengan la confianza de que los programas sociales son para todos y todas, sin distinción", expresó. Asimismo, informó que continúan activos diversos programas sociales en la región, entre ellos las brigadas comunitarias, los mercaditos, el programa alimentario, así como las jornadas de escrituración.

De igual manera, se mantienen acciones de valoración para programas de salud, como cirugías de cataratas y la entrega de aparatos auditivos, en coordinación con el DIF, la Secretaría de Salud, la Secretaría de Vivienda y Ordenamiento Territorial (SEVOT), y otras dependencias del gobierno del estado. Elizondo Pérez reiteró que el objetivo es que la población de la Región Carbonífera y de todo Coahuila tenga acceso a los servicios y programas que impulsa la actual administración estatal.

"Queremos que nuestra gente sepa que todos los programas del gobernador están disponibles para ellos, y que seguimos trabajando para llevar bienestar a cada rincón del estado", concluyó.

Supera San Juan de Sabinas las 3 mil luminarias instaladas

Bertha López / FACTOR

NUEVA ROSITA, COAH.- Con resultados medibles y avances que impactan directamente en la vida de las familias, el municipio de San Juan de Sabinas continúa fortaleciendo su infraestructura urbana con la instalación de más luminarias, consolidando una de las estrategias más visibles en materia de seguridad y bienestar social.

El alcalde Óscar Ríos destacó que, con el respaldo del gobernador Manolo Jiménez Salinas, se recibieron nuevas luminarias, con lo que en lo que va de 2026 se han instalado 855, alcanzando un total de 3,099 luminarias en menos de un año de administración.

Este avance representa un paso firme en la recuperación de espacios públicos, el fortalecimiento de la seguridad y la generación de mayor confianza entre la ciudadanía.

"Son resultados que sí se ven y que sí impactan en la vida de nuestra gente. Vamos por el camino correcto", expresó el edil.

Desplomado el pasaje en central de autobuses de Nueva Rosita

Luis Carmona / FACTOR

NUEVA ROSITA, COAH.- El pasado periodo vacacional de Semana Santa, no fue lo esperado para las empresas de autotransportes foráneos ubicadas en la localidad.

El fin de semana pasado, la central de autotransportes foráneos no tuvo el repunte de pasaje esperado, únicamente se registró un 10% de pasaje de estudiantes que retomaban a sus actividades académicas en corridas locales a las ciudades de Saltillo y Monterrey.

Gustavo Álvarez Hernández, encargado de la empresa Anáhuac, dijo que no registró gran flujo de pasaje a pesar de las vacaciones.

Destacó que la empresa de transportes, alistó unidades extra para incluir rutas de alta demanda como Monterrey, Saltillo y Ciudad de México, pero no hubo el flujo de pasajeros esperado.

"El pasaje fluyó normal para el pasado fin de semana, apenas había venta de boletos para rutas locales como Piedras Negras y Monclova y los únicos viajeros son los pacientes del Seguro Social que acuden a sus citas a Ciudad Acuña o Monterrey".

Destinos turísticos como las playas de Mazatlán Sinaloa no registró flujo de pasajeros en Semana Santa y según encargado de las taquillas de boletos, la falta de interés para viajar fue por falta de dinero y temor a los fenómenos hidrológicos.

Actualmente la presencia de tormentas en la zona norte de la entidad inhibe a muchas personas para viajar ante el miedo de quedar en medio de una granizada o desbordamiento de arroyos por las carreteras.

Caravana "Vamos México" llegará a Sabinas este miércoles

Cristina Flores / FACTOR

SABINAS, COAH.- Como parte de las acciones impulsadas por el gobierno del estado, se anunció la realización de la caravana "Vamos México", una estrategia enfocada en promover el deporte, la participación juvenil y el fortalecimiento del tejido social en Coahuila. El licenciado Iván Terashima Zamora, representante del Instituto Coahuilense de la Juventud, informó que esta iniciativa se desarrolla bajo la temática del Mundial, con el objetivo de incentivar la práctica deportiva entre las y los jóvenes durante los próximos meses.

Explicó que, a través del programa "Vamos México, Vamos Equipo", se estarán llevando a cabo torneos en todos los municipios del estado. En la región, las actividades arrancarán este miércoles 15 de abril en la Unidad Deportiva de Sabinas, en un evento abierto a toda la ciudadanía que busca fomentar la convivencia familiar y la integración social. Asimismo, detalló que se instalarán diversos módulos de atención como parte de una estrategia integral para impulsar el bienestar, el desarrollo y la participación activa de la juventud.

Indicó que la caravana continuará su recorrido el jueves en el municipio de Múzquiz, mientras que el viernes se llevará a cabo el "Congreso 300", un encuentro que reunirá a 300 jóvenes líderes de la Región Carbonífera, con la finalidad de generar una comunidad que promueva proyectos en beneficio de la región a través del talento, la creatividad y la iniciativa juvenil.

Señaló que este congreso cuenta con el respaldo del gobernador Manolo Jiménez y de la señora Paola Rodríguez, quienes buscan fortalecer la participación de las y los jóvenes en distintas actividades y programas. Además, adelantó que próximamente se realizará un festival gastronómico enfocado en hamburguesas con temática norteña, dirigido a jóvenes universitarios, el cual incluirá un concurso con premios en efectivo. Este evento será presentado oficialmente en una rueda de prensa la próxima semana.

Agregó que también se llevarán brigadas de atención a diversas universidades de la región, incluyendo el Tecnológico de la Región Carbonífera, con el propósito de acercar múltiples servicios a la comunidad estudiantil. Destacó que durante el año se estarán desarrollando diversas actividades y programas en coordinación con instancias como DIF Coahuila e Inspira Coahuila, además de la estrategia "Vívelo Libre sin Drogas", la cual integra acciones deportivas, culturales y artísticas. También invitó a las y los jóvenes a participar en el concurso de talentos vigente, cuya convocatoria puede consultarse en las redes sociales del Instituto Coahuilense de la Juventud.

Viven jóvenes éxodo con Dios en sesión espiritual

Luis Carmona / FACTOR

NUEVA ROSITA, COAH.- Como parte del movimiento mundial titulado "conquistando las naciones para cristo", la parroquia de San José de Obrero de Nueva Rosita organizó el primer retiro espiritual masivo convocando a jóvenes de la comunidad.

Juan Francisco de Jesús Cervantes Anguiano y Adriana Guerrero, organizadores del retiro comentaron de la participación de 80 jóvenes, durante el pasado fin de semana en el retiro espiritual con sede en la villa de San Juan

El confinamiento fue de sanación y liberación, enfocado para personas adultas interesadas en buscar un reencuentro con Dios y en si mimos para superar conflictos internos.

Los entrevistados mencionaron la participación de adultos de edad avanzada, divorciados y jóvenes con mayoría de edad, interesados en hacer grandes cambios en sus vidas

Los internos ingresaron a la casa de retiro el pasado viernes y salieron el domingo, tras una jornada de grandes experiencias de vida para iniciar etapas de transformación que pocas personas se atreven a hacer.

La cuota de recuperación fue definida para la compra de insumos que pasaron a formar parte del menú destinado en el retiro espiritual organizado por la parroquia de San José Obrero.

La motivación fue encontrar a Dios y conocer nuevas experiencias enfocadas a mejorar la calidad de vida sanando internamente abiertos a conocer nuevos testimonios de superación.

La Champions League define a sus semifinalistas

Barcelona y Liverpool buscan remontadas, mientras Real Madrid y Arsenal intentan sellar su pase en una jornada decisiva

FACTOR

CIUDAD DE MÉXICO.- La UEFA Champions League entra en su fase decisiva con los partidos de vuelta de los Cuartos de Final, donde los equipos se juegan el todo por el todo en busca de un boleto a las semifinales del torneo más prestigioso de clubes en Europa.

Con escenarios abiertos y marcadores ajustados, la jornada promete emociones, remontadas y duelos de alta intensidad.

MARTES 14 DE ABRIL

Atlético de Madrid vs FC Barcelona

El conjunto dirigido por Diego Simeone llega con ventaja de 2-0 tras imponerse en el Camp Nou, apostando a su solidez defensiva para cerrar la serie. Por su parte, el Barcelona necesita una remontada histórica como visitante, obligado a ser ofensivo desde el inicio para mantener vivas sus aspiraciones.

Liverpool FC vs Paris Saint-Germain

Liverpool regresa a Anfield con la misión de revertir el 2-0 sufrido en París, confiando en su fortaleza como local. Sin embargo, el PSG, actual campeón, buscará gestionar la ventaja y golpear al contragolpe para sellar su clasificación.

MIÉRCOLES 15 DE ABRIL

Bayern Munich vs Real Madrid

Bayern llega con ventaja mínima (2-1) y el respaldo de su estadio, pero el Real Madrid, experto en noches europeas, intentará remontar con su experiencia y jerarquía en este tipo de eliminatorias.

Arsenal FC vs Sporting Lisboa

Arsenal tiene la eliminatoria a su favor tras ganar 1-0 como visitante, por lo que buscará cerrar la serie en casa. Sporting, en cambio, está obligado a arriesgar para revertir el marcador.

PANORAMA GENERAL

El FC Barcelona y el Liverpool parten con desventaja y necesitan remontadas importantes para seguir con vida, mientras que Real Madrid encara una misión complicada pero alcanzable.

Por su parte, Arsenal es el equipo mejor posicionado para avanzar, aunque cualquier error podría cambiar el rumbo de la eliminatoria.

SEMANA DE DEFINICIONES

Con cuatro boletos a semifinales en juego, la Champions League vivirá una de sus semanas más intensas, donde la historia, la presión y el talento definirán a los equipos que seguirán en la carrera por la 'orejona'.

Mets vs Dodgers, duelo millonario en Los Ángeles

FACTOR

CCIUDAD DE MÉXICO.- El Dodger Stadium será escenario de una serie histórica entre los Los Angeles Dodgers y los New York Mets, dos franquicias que han llevado el gasto a niveles sin precedentes en las Grandes Ligas.

Con nóminas que en conjunto superan el billón de dólares, el enfrentamiento no solo destaca por su calidad deportiva, sino también por el poder financiero que ambas organizaciones han desplegado.

UNA SERIE DE CIFRAS HISTÓRICAS

Los Dodgers encabezan la liga con una nómina de 413.5 millones de dólares, mientras que los Mets superan los 375 millones, cifras que elevan significativamente el impuesto de lujo y colocan a ambas plantillas entre las más costosas de todos los tiempos.

La expectativa es alta, con aficionados y analistas atentos a si esta inversión se traduce en resultados dentro del terreno de juego.

REALIDADES OPUESTAS EN EL INICIO

En lo deportivo, los Dodgers llegan como líderes de su división con marca de 11-4, mostrando solidez tanto en pitcheo como en ofensiva.

Por su parte, los Mets atraviesan un momento complicado, con récord de 7-9 y una racha de cinco derrotas consecutivas que aumenta la presión sobre el equipo.

AUSENCIAS Y FIGURAS CLAVE

Una de las bajas más sensibles para los Mets es la de Juan Soto, quien se perderá la serie por una distensión en la pantorrilla. El dominicano, poseedor del contrato más grande en la historia de la MLB, deja un hueco importante en la alineación.

En contraste, los Dodgers cuentan con Shohei Ohtani, una de las mayores estrellas del béisbol actual, capaz de influir tanto desde el montículo como con el bate.

Además, la novena angelina reforzó su plantilla con Kyle Tucker, quien aporta poder ofensivo y solidez defensiva.

SERIE EN DODGER STADIUM

Los Dodgers parten como favoritos por su mejor momento colectivo y la ventaja de jugar en casa, mientras que los Mets llegan obligados a reaccionar pese a la ausencia de su principal figura. Será un choque entre ofensivas poderosas, donde el pitcheo podría marcar la diferencia.

Pronóstico: Dodgers con ligera ventaja por su consistencia y profundidad de roster.

DUELO DE BILLETERAS

Más allá del diamante, este enfrentamiento simboliza una batalla de estrategias financieras, donde ambas franquicias han apostado fuerte por construir equipos competitivos a base de grandes inversiones.

Cada lanzamiento y cada turno al bate estarán bajo la lupa, en una serie que promete espectáculo y que podría marcar un antes y un después en la historia reciente de la MLB.

Jóvenes mexicanos entre los más valiosos de la Liga MX

FACTOR

CIUDAD DE MÉXICO.- En una liga históricamente marcada por la presencia de extranjeros, el talento mexicano vive un momento destacado al posicionarse como el más valioso dentro de la Liga MX en el Clausura 2026.

El crecimiento de jóvenes futbolistas nacionales ha comenzado a reflejarse en el mercado, donde varios de ellos lideran el ranking de mayor valor, superando incluso a figuras internacionales.

ARMANDO GONZÁLEZ

El nombre que lidera esta tendencia es Armando González, delantero de Chivas, quien ha registrado el mayor incremento de valor en el último año.

Tras iniciar 2025 con un valor cercano a los 60.9 millones de pesos, su crecimiento lo ha llevado a alcanzar los 304.9 millones, colocándolo como el futbolista más caro de la Liga MX.

Su rendimiento ofensivo, con 24 goles en el año futbolístico, ha sido clave para consolidarse en la cima del ranking.

JÓVENES EN ASCENSO

Otro caso destacado es el de Gilberto Mora, jugador de Xolos de Tijuana, quien ha tenido una rápida evolución desde su debut.

Su desempeño en el club y su participación con la Selección Mexicana, incluida la Copa Oro 2025, impulsaron su valor hasta los 203.2 millones de pesos.

DOMINIO MEXICANO

El listado de los jugadores más valiosos refleja un claro dominio de futbolistas nacionales, muchos de ellos con proyección internacional rumbo a la Copa del Mundo de 2026.

Figuras como Erik Lira, Marcel Ruiz y Alexis Vega se mantienen entre los mejores valorados.

También destaca el caso de Alejandro Zendejas, quien cuenta con doble nacionalidad.

El panorama de la Liga MX en Cuartos de Final de la Concachampions

FACTOR

CIUDAD DE MÉXICO.- La CONCACAF Champions Cup 2026 entra en su fase decisiva con los partidos de vuelta de los Cuartos de Final, donde los cuatro equipos mexicanos aún con vida enfrentarán escenarios muy distintos en su camino hacia las semifinales.

América, Cruz Azul, Toluca y Tigres buscarán mantener la presencia de la Liga MX en la recta final del torneo, aunque algunos deberán apelar a la épica para lograrlo.

AMÉRICA

Todo se define en casa

El empate sin goles ante Nashville dejó la serie completamente abierta para el América, que ahora tendrá la obligación de ganar en casa.

Qué necesita:

Ganar por cualquier marcador

Empate 0-0: tiempos extra

Empate con goles: elimina Nashville

Derrota: eliminado

Previa: América apostará por su localía y presión ofensiva desde el inicio, mientras Nashville intentará aprovechar cualquier espacio y el criterio del gol de visitante.

Pronóstico: Serie abierta, ligera ventaja para América por jugar en casa.

CRUZ AZUL

A buscar la hazaña

Cruz Azul enfrenta el panorama más complicado tras caer 3-0 ante LAFC.

Qué necesita:

Ganar 3-0: tiempos extra

Ganar por 4 sin recibir gol: clasifica

Recibir gol: necesita 5

Empate o derrota: eliminado

Previa: La Máquina deberá arriesgar desde el primer minuto, lo que podría dejar espacios para un LAFC peligroso al contragolpe.

Pronóstico: Muy complicado; LAFC es favorito para avanzar.

TOLUCA

Ventaja importante pero engañosa

Toluca tomó ventaja 4-2 ante LA Galaxy, pero aún no puede confiarse.

Qué necesita:

Ganar o empatar: clasifica

Perder por 1: clasifica

Perder por 2 anotando 3+: clasifica

Perder por 3: eliminado

Previa: Toluca buscará controlar el ritmo del partido, mientras Galaxy necesitará atacar desde el inicio para recortar distancias.

Pronóstico: Toluca parte como favorito, pero no puede relajarse.

TIGRES

El más sólido

Tigres llega con ventaja de 2-0 ante Seattle Sounders y sin recibir gol.

Qué necesita:

Empate o triunfo: clasifica

Perder por 1: clasifica

2-0 en contra: tiempos extra

Perder por 3: eliminado

Previa: Tigres puede manejar el partido con inteligencia, mientras Seattle está obligado a atacar, lo que puede abrir espacios.

Pronóstico: Tigres es amplio favorito para avanzar.

PANORAMA GENERAL

La Liga MX llega con un panorama mixto: dos equipos con ventaja clara, uno con serie equilibrada y otro al borde de la eliminación.

Los partidos de vuelta serán determinantes para definir si el fútbol mexicano mantiene su protagonismo en la región o si su presencia se reduce en semifinales.

LO QUE ESTÁ EN JUEGO

Más allá del pase a semifinales, los clubes mexicanos buscan reafirmar su dominio histórico en la Concachampions, en un torneo donde la presión y el margen de error son mínimos.

La moneda está en el aire para algunos, mientras que para otros, el camino parece más claro, en una jornada que definirá el rumbo del campeonato.

Draft NFL 2026: prospectos a seguir y quarterbacks que pueden cambiar el rumbo de la liga

FACTOR

ESTADOS UNIDOS.- A menos de dos semanas del Draft de la NFL 2026, la expectativa crece entre equipos, analistas y aficionados. Este proceso, considerado uno de los más determinantes para el futuro de las franquicias, reúne a los mejores talentos del futbol americano colegial, muchos de los cuales están listos para dar el salto al máximo nivel.

Con cada entrenamiento, prueba física y evaluación, varios jugadores han elevado su valor en los tableros de selección, consolidándose como nombres a seguir de cara al reclutamiento.

Prospectos que han elevado su valor

Entre los talentos emergentes, destaca Monroe Freeling, tackle ofensivo proveniente de Georgia, quien se ha posicionado como uno de los linieros más confiables del Draft. Su capacidad para proteger al quarterback y su técnica en el bloqueo lo perfilan como una selección de primera ronda.

En la defensiva, Dillon Thineman ha llamado la atención tras su actuación frente a Penn State, especialmente por su instinto para generar pérdidas de balón. El profundo acumula ocho intercepciones y más de 300 tackleadas en su carrera, números que respaldan su crecimiento.

Otro nombre a seguir es Jeff Caldwell, receptor abierto que ha impresionado por sus cualidades físicas y velocidad, registrando 4.31 segundos en la prueba de las 40 yardas, una marca que lo convierte en un objetivo atractivo para ofensivas explosivas.

Por su parte, Barika Kpeenu, corredor, viene de una temporada destacada con más de mil yardas y 20 anotaciones. Aunque inicialmente proyectado como agente libre, su rendimiento reciente lo ha colocado en el radar para ser seleccionado en las rondas finales.

Finalmente, Eric Gentry, ala defensiva de los Trojans, combina físico y productividad. Con nueve balones sueltos forzados en su carrera universitaria, es un jugador con potencial para desarrollarse como una pieza clave en la NFL.

La posición más codiciada: quarterbacks

Como cada año, la atención principal recae en los quarterbacks, la posición más influyente dentro de la NFL. En esta edición, varios mariscales de campo destacan por su talento y proyección.

El principal nombre es Fernando Mendoza, de Indiana, quien apunta a ser la primera selección global, con destino probable a los Las Vegas Raiders. Con 41 touchdowns, más de 3,500 yardas y apenas seis intercepciones, además de haber ganado el Trofeo Heisman, se perfila como el líder de la nueva generación.

Otro prospecto relevante es Ty Simpson, quien ha demostrado gran eficiencia en Alabama, destacando por su toma de decisiones y movilidad dentro de la bolsa de protección. Su perfil lo convierte en una opción atractiva para equipos como los Arizona Cardinals.

Desde LSU, Garret Nussmeier llega con talento probado, aunque con dudas tras una temporada marcada por lesiones. Aun así, equipos como los Los Angeles Rams podrían apostar por su potencial en rondas medias.

También figura Carson Beck, quien brilló en el campeonato nacional gracias a su liderazgo y producción ofensiva. Su principal reto será mejorar bajo presión, algo clave para consolidarse en la NFL, donde ha sido vinculado con los New York Jets.

Finalmente, Cole Payton destaca como un quarterback dual, capaz de lanzar con precisión y generar jugadas por tierra. Su versatilidad podría encajar bien en equipos como los Green Bay Packers.

Un Draft que definirá el futuro

El Draft NFL 2026 no solo representa una oportunidad para los jugadores, sino también un punto de inflexión para las franquicias que buscan reconstruirse o consolidarse como contendientes.

Con talento emergente en múltiples posiciones y una generación prometedora de quarterbacks, todo apunta a que esta edición tendrá un impacto inmediato en la liga. La cuenta regresiva ya comenzó, y en cuestión de días, varios de estos nombres pasarán de promesas universitarias a protagonistas en el escenario más grande del futbol americano.

Alcalá sugiere cambio de equipo para Isaac del Toro

FACTOR

CIUDAD DE MÉXICO.- El futuro del ciclismo mexicano volvió a colocarse en el centro del debate internacional. El ex ciclista profesional Raúl Alcalá consideró que el joven pedalista Isaac del Toro debería dejar el UAE Team Emirates para convertirse en líder de otra escuadra, argumentando que su talento podría verse limitado al compartir equipo con la máxima figura del pelotón mundial.

"Debe salir del UAE", la postura de Alcalá

En declaraciones para TV Azteca, Alcalá fue contundente al señalar que el corredor bajacaliforniano necesita un entorno donde pueda asumir un rol protagónico.

"Isaac del Toro debe salir del UAE", afirmó el histórico ciclista mexicano, quien explicó que, en el alto rendimiento, el desarrollo de un corredor también depende de la estructura en la que compite.

"El corredor hace al equipo. Isaac tiene un potencial enorme que incluso podría ser más grande en otro contexto", añadió.

Para Alcalá, el mexicano aún no ha alcanzado su techo competitivo y requiere un proyecto donde pueda ser líder absoluto en carreras de alto nivel.

Opciones y escenarios para su crecimiento

El ex pedalista sugirió que equipos como INEOS Grenadiers o Lidl–Trek podrían ser destinos ideales para el desarrollo de Del Toro, al ofrecer estructuras competitivas pero con mayores oportunidades de liderazgo.

Además, señaló que el ciclista podría estar atravesando un proceso de reajuste tras una caída reciente en el País Vasco, lo que ha influido en su rendimiento y en la necesidad de replantear objetivos a corto plazo.

"Todavía tiene mucho por dar. Tal vez atraviesa un momento complicado por la lesión, pero tiene que acomodar sus ideas y volver a enfocarse", explicó.

Entre el protagonismo y la jerarquía mundial

Actualmente, Isaac del Toro forma parte de una de las estructuras más dominantes del ciclismo mundial. El UAE Team Emirates no solo es el equipo mejor clasificado del circuito, sino también el de mayor presupuesto, con una inversión cercana a los 60 millones de euros anuales.

Sin embargo, ese mismo dominio implica competir por jerarquías internas con figuras consolidadas como el esloveno Tadej Pogačar, considerado actualmente el número uno del mundo y líder indiscutible del equipo.

Esta situación coloca a Del Toro en un escenario complejo: formar parte de la élite mundial, pero con oportunidades limitadas para asumir el rol de jefe de filas en grandes vueltas.

El debate: desarrollo o protagonismo

El caso del ciclista mexicano abre una discusión recurrente en el ciclismo profesional: permanecer en una superestructura dominante o buscar un equipo donde el liderazgo deportivo sea más accesible.

Mientras el UAE continúa siendo el equipo más poderoso del pelotón, con una plantilla de estrellas y un calendario de dominio internacional, la decisión sobre el futuro de Del Toro podría definir el rumbo de su carrera en las próximas temporadas.

Por ahora, el mexicano sigue siendo una de las grandes promesas del ciclismo internacional, con el potencial de convertirse en protagonista de las tres grandes vueltas: Giro de Italia, Vuelta a España y Tour de Francia.

Jáquez es seleccionada en el Draft de la WNBA 2026

FACTOR

ESTADOS UNIDOS.- El baloncesto femenino mexicano suma un nuevo capítulo histórico. La jugadora Gabriela Jáquez fue seleccionada en la primera ronda del Draft de la WNBA por el equipo Chicago Sky, consolidando su llegada al máximo nivel del baloncesto profesional en Estados Unidos.

La base mexicana se integra a una franquicia en proceso de reconstrucción, pero con aspiraciones de volver a los primeros planos de la liga, donde ya fue campeona en 2021.

Un sueño cumplido en la élite del basquetbol

Visiblemente emocionada tras su selección, Jáquez expresó la importancia de este logro en su carrera, el cual combina años de formación en el baloncesto universitario con el objetivo de llegar a la élite profesional.

"Estoy muy emocionada de estar aquí. Haber cumplido el sueño de jugar en UCLA y ahora llegar al Draft de la WNBA significa todo para mí", declaró la jugadora tras confirmarse su incorporación al equipo de Chicago.

La franquicia terminó la temporada anterior con marca de 10 victorias y 34 derrotas, lo que refleja su etapa de reestructuración, donde la llegada de jóvenes talentos será clave para su futuro inmediato.

Una apuesta de alto impacto para Chicago Sky

La elección de Jáquez fue considerada estratégica por parte de Chicago, que apuesta por su versatilidad, capacidad defensiva y lectura de juego. La mexicana destacó durante su etapa universitaria con las UCLA Bruins, donde logró el campeonato de la División I de la NCAA.

Aunque muchas proyecciones la ubicaban entre la octava y la duodécima selección, su elección en la primera ronda refleja la confianza de la franquicia en su potencial inmediato.

El equipo cuenta con figuras como la brasileña Kamilla Cardoso, Rickea Jackson y la experimentada Courtney Vandersloot, con quienes Jáquez buscará integrarse durante los campamentos de entrenamiento.

"Sé que cada partido será diferente, pero daré lo mejor de mí en cada oportunidad", afirmó la mexicana.

Adaptación, aprendizaje y competencia

Jáquez también destacó su disposición para adaptarse al ritmo de la liga y aprender de sus nuevas compañeras y del cuerpo técnico encabezado por el entrenador Tyler Marsh.

"Estoy lista para aprender en los campamentos. Hay jugadoras con mucha experiencia y quiero aprovechar cada momento para crecer", señaló.

Uno de los momentos más emotivos de su jornada fue la videollamada con su hermano, el basquetbolista Jaime Jáquez Jr., actual jugador del Miami Heat, quien se encuentra en plena competencia por un lugar en los playoffs de la NBA.

Un Draft con talento internacional

El Draft de la WNBA también contó con otras selecciones destacadas como Azzi Fudd (UConn), Olivia Miles (TCU), la española-senegalesa Awa Fam (Valencia) y Lauren Betts (UCLA), reflejando el crecimiento global del baloncesto femenino.

Antecedentes del baloncesto mexicano en la WNBA

La llegada de Jáquez se suma a una lista aún corta pero significativa de jugadoras con raíces mexicanas en la liga.

Entre ellas destaca Evina Westbrook, mexicoamericana que fue seleccionada en el Draft de 2022 y pasó por equipos como Seattle Storm, Minnesota Lynx y Phoenix Mercury.

Otra figura relevante es Lou López Sénéchal, nacida en Guadalajara, quien fue elegida en la primera ronda del Draft de 2023 por Dallas Wings tras su paso por UConn, consolidando la presencia mexicana en el baloncesto femenino de élite.

Un paso histórico para México

La llegada de Gabriela Jáquez a la WNBA representa no solo un logro personal, sino también un avance significativo para el baloncesto mexicano en el escenario internacional.

Con su incorporación a Chicago Sky, la joven base abre una nueva etapa en su carrera, con el reto de consolidarse en una de las ligas más competitivas del mundo y convertirse en referente para futuras generaciones.

Katia Itzel García, de la UNAM al Mundial 2026

La árbitra mexicana que hace historia en el futbol varonil

FACTOR

CIUDAD DE MÉXICO.- El arbitraje femenil continúa rompiendo barreras en el futbol internacional. Luego de que la francesa Stéphanie Frappart hiciera historia el 1 de diciembre de 2022 al convertirse en la primera mujer en dirigir un partido de Copa del Mundo varonil —durante el encuentro entre Costa Rica y Alemania en el Estadio Al Bayt—, una mexicana está lista para seguir ese legado en 2026.

Se trata de Katia Itzel García Mendoza, árbitra central con gafete FIFA desde 2019, quien ha sido designada para formar parte del equipo arbitral del Mundial de Estados Unidos, Canadá y México, que arrancará el próximo 11 de junio. Su inclusión no solo representa un logro personal, sino también un avance significativo para la equidad de género en el futbol.

"Seguimos abriendo puertas y generando más espacios para las mujeres que vienen detrás. Ha sido un camino lleno de retos, desde igualar la exigencia física del futbol varonil hasta enfrentar una cultura que aún se está adaptando a vernos en estos escenarios", compartió la silbante en entrevista con la UNAM.

La mexicana fue seleccionada dentro de una lista oficial publicada por la FIFA, que incluyó a decenas de árbitros, asistentes y especialistas en VAR de todo el mundo. La noticia, según relató, la recibió de manera inesperada a través de sus propias compañeras.

"Me enteré por un mensaje en el grupo que tenemos. Ellas me compartieron la lista y así supe que estaba considerada para el Mundial 2026. Fue un momento muy especial", recordó.

Junto a ella, también fue elegido el experimentado árbitro mexicano César Arturo Ramos Palazuelos, quien sumará su tercera participación mundialista tras Rusia 2018 y Qatar 2022.

De Ciudad Universitaria al escenario mundial

Egresada de la carrera de Ciencia Política y Administración Pública de la Universidad Nacional Autónoma de México, Katia Itzel encontró en el deporte una parte fundamental de su formación. Durante su etapa universitaria, formó parte del equipo representativo de futbol femenil, con el que obtuvo una medalla de oro y dos de plata en la Universiada Nacional.

Sin embargo, su sueño de competir en una Universiada Mundial como jugadora nunca se concretó. Con el tiempo, ese anhelo encontró una nueva forma de realizarse.

"La UNAM fue mi segunda casa. Pasaba todo el día entre clases y entrenamientos. Siempre quise representar a México en una Universiada Mundial como jugadora, pero hoy entiendo que ese sueño estaba destinado a cumplirse de otra manera", expresó.

Su camino en el arbitraje comenzó en 2015 dentro del sector amateur de la Federación Mexicana de Futbol. A partir de ahí, fue escalando cada categoría: Tercera División, Liga Premier y torneos juveniles, hasta consolidarse en la Liga de Expansión y la Liga MX Femenil.

En 2024 llegó uno de los momentos más importantes de su carrera: dirigir su primer partido en la Primera División varonil, un paso clave para su proyección internacional.

Experiencia internacional y consolidación

Gracias a su constancia y desempeño, Katia Itzel obtuvo el gafete FIFA en 2019, lo que le permitió participar en torneos de alto nivel, como la Copa Mundial Femenina de Nueva Zelanda 2023, los Juegos Olímpicos de París 2024, la Copa Oro de la Concacaf 2025 y el Mundial Sub-20 de Chile 2025.

Actualmente, además de su carrera arbitral, cursa la licenciatura en Derecho en la UNAM, combinando la exigencia académica con la disciplina deportiva de alto rendimiento.

Su trayectoria la coloca ahora en la antesala de un hecho histórico: convertirse en la primera árbitra mexicana en dirigir un partido de Copa del Mundo varonil y la segunda mujer en lograrlo a nivel global.

"Hoy siento una enorme alegría y agradecimiento. Este logro no es solo mío, también es de todas las mujeres que estuvieron antes y que abrieron camino. Gracias a ellas, hoy estamos aquí", afirmó emocionada.

Un referente para nuevas generaciones

Ganadora del Premio Nacional de Deportes 2024 en la categoría de juez-árbitro, Katia Itzel García representa una nueva generación de mujeres que están transformando el futbol desde distintos frentes.

Su participación en el Mundial 2026 no solo marcará un hito en su carrera, sino que también enviará un poderoso mensaje a niñas y jóvenes que sueñan con incursionar en el arbitraje profesional: los límites están para romperse.

Con silbato en mano y una historia de esfuerzo detrás, Katia Itzel está lista para escribir su propio capítulo en la historia del futbol mundial.

¡Duelo de artilleros! Se enciende la pelea por el título de goleo en el Clausura 2026

FACTOR

CIUDAD DE MÉXICO.- La recta final del Liga MX Clausura 2026 no solo mantiene al rojo vivo la lucha por los boletos a la Liguilla, sino también una de las batallas individuales más emocionantes del torneo: el campeonato de goleo.

Tras disputarse la Jornada 14, la pelea por convertirse en el máximo artillero se ha reducido prácticamente a un mano a mano entre dos delanteros que han marcado diferencia a lo largo de la campaña.

González y Joao Pedro, una lucha sin margen de error

El atacante de las Chivas, Armando González, se mantiene como líder de goleo con 12 anotaciones, aunque en esta jornada dejó escapar la oportunidad de ampliar su ventaja.

"La Hormiga" no logró hacerse presente en el marcador durante la derrota del Guadalajara ante Tigres UANL, lo que permitió que su principal perseguidor lo alcanzara.

Se trata de Joao Pedro, delantero del Atlético de San Luis, quien apareció en los minutos finales frente al Toluca para convertir desde el punto penal y llegar también a 12 goles en el torneo.

A pesar del empate en anotaciones, González se mantiene en la cima gracias a su mejor promedio goleador, registrando un tanto cada 84 minutos, por encima de los 105 minutos de su competidor.

Otros nombres en la tabla… pero con distancia

Más atrás en la clasificación aparecen jugadores que han tenido actuaciones destacadas, aunque con una desventaja considerable a falta de solo tres jornadas.

El mediocampista ofensivo Kevin Castañeda, de Tijuana, suma 7 anotaciones, mientras que Juninho, de Pumas UNAM, acumula 6 goles.

A ellos se suma Paulinho, quien también registra 6 tantos con los Diablos Rojos. Sin embargo, la diferencia parece complicada de remontar, lo que perfila la disputa directa entre los dos líderes.

Tabla de goleo tras la Jornada 14

Armando González | 12 goles | Chivas | 1 gol cada 84 minutos

Joao Pedro | 12 goles | Atlético de San Luis | 1 gol cada 105 minutos

Kevin Castañeda | 7 goles | Tijuana | 1 gol cada 163 minutos

Juninho | 6 goles | Pumas | 1 gol cada 138 minutos

Paulinho | 6 goles | Toluca | 1 gol cada 156 minutos

Un cierre que promete emociones

Con solo tres fechas por disputarse, cada minuto será clave en la definición del campeón de goleo. La presión aumenta y cualquier error o acierto puede inclinar la balanza.

La ventaja mínima de Armando González lo mantiene al frente, pero Joao Pedro ha demostrado que no dará tregua. Todo apunta a que el título individual se definirá hasta la última jornada, en una carrera que mantiene encendidos a los aficionados del futbol mexicano.

Toluca, Cruz Azul y Chivas lideran la carrera por el millón de dólares en la Liga MX

FACTOR

CIUDAD DE MÉXICO.- El Liga MX Clausura 2026 entra en su fase decisiva y, con solo tres jornadas por disputarse, no solo están en juego los boletos a la Liguilla, sino también un atractivo incentivo económico que ha elevado la competencia en la parte alta de la tabla.

Se trata del premio de un millón de dólares que se otorga al equipo con más puntos acumulados a lo largo de toda la temporada futbolística 2025/2026, un reconocimiento instaurado recientemente por la directiva del futbol mexicano, encabezada por Mikel Arriola, con el objetivo de premiar la regularidad.

Una lucha cerrada en la cima

A falta de pocos encuentros, tres clubes se perfilan como los principales contendientes al incentivo económico: el Toluca, el Cruz Azul y las Chivas.

Los llamados Diablos Rojos encabezan la clasificación general con 64 puntos, seguidos muy de cerca por La Máquina con 63 unidades, mientras que el Rebaño Sagrado se mantiene en la pelea con 60 puntos. Más atrás aparece Tigres UANL con 56, aún con posibilidades matemáticas, aunque dependiendo de múltiples combinaciones.

Este cierre apretado refleja la consistencia de los tres equipos a lo largo de toda la campaña, convirtiendo cada jornada restante en una auténtica final.

Un premio que impulsa la competencia

Desde su implementación en la temporada 2023/2024, este incentivo económico ha añadido un nuevo nivel de competitividad. En su primera edición, el reconocimiento fue para el Club América, mientras que en la campaña anterior el galardón lo obtuvo nuevamente Cruz Azul.

Más allá del prestigio, el bono económico representa una motivación adicional para los clubes, que buscan no solo el título, sino también consolidarse como el equipo más constante del año futbolístico.

Calendario clave rumbo al cierre

El desenlace del torneo no será sencillo para ninguno de los aspirantes. Cada uno enfrentará retos distintos que podrían definir al ganador del premio.

Las Chivas, actuales líderes del Clausura 2026, parecen tener el calendario más accesible, con enfrentamientos ante Puebla, Necaxa y Tijuana, rivales que se ubican en la parte media y baja de la tabla.

Por su parte, el Toluca tendrá una prueba crucial ante el Club América, en un duelo que podría definir tanto la cima del torneo como la carrera por el millón de dólares. Posteriormente, cerrará ante Mazatlán y León.

En tanto, el Cruz Azul buscará aprovechar cualquier tropiezo de sus rivales con un calendario que, en el papel, luce manejable frente a Tijuana, Querétaro y Necaxa.

Más que dinero: el orgullo de la regularidad

Aunque el premio económico es significativo, para los clubes involucrados también está en juego el prestigio de ser el equipo más constante de toda la temporada. Este reconocimiento suele anticipar a uno de los principales candidatos al título, lo que añade aún más presión a cada partido.

Con Toluca, Cruz Azul y Chivas separados por apenas cuatro puntos, el cierre del Clausura 2026 promete emociones intensas, donde cada gol, cada victoria y cada error pueden marcar la diferencia entre la gloria deportiva… y un millón de dólares.

Club Andrés Espinosa brilla en la Copa Mazatlán

Cosechan medallas en distintas categorías

Lenis Hernández / FACTOR

SABINAS, COAH.- Integrantes del club de atletismo Andrés Espinosa se adjudicaron un buen número de medallero en cuanto a competencia de la Copa Mazatlán se refiere; evento deportivo que se desarrolló este pasado fin de semana.

Y del cual lograron obtener un primer lugar en prueba de 600 metros, y tercero en salto de longitud, esto gracias al desempeño de Sofía Ibarra, en tanto Saúl Ibarra ganó segundo lugar en 600 metros, y Leo Avilés tercer lugar en 800 metros. Por otra parte, Gerardo Preciado, y Leo Avilés superaron sus marcas en 1500 metros, lo que los llevó a colgarse sus respectivas medallas.

Definitivamente; los atletas integrantes del Club Andrés Espinosa demostraron su talento en la pista, y con ello poniendo muy en alto el nombre del Club que representan, e impulsándolos a seguir apretando en sus entrenamientos; toda vez que aún hay más competencias a futuro en lo que respecta a este año 2026.

Armadillos de NR caen ante Dragones de PN

En jornada 6 de la AFAINC

Lenis Hernández / FACTOR

SABINAS, COAH.- Tres triunfos contundentes se adjudicaron los Dragones de Piedras Negras en las categorías U14, U16 y U18 con respecto a la jornada 6 en la Liga de Futbol Americano de la AFAINC, misma que se jugó la tarde del pasado sábado en territorio Dragones de Piedras Negras.

Allí, dicha jornada dejó un saldo adverso para el Club Armadillos de Nueva Rosita, que cayó en los tres encuentros programados frente a sus adversarios, donde la escuadra local aprovechó su condición de anfitrión para dominar de principio a fin en cada categoría.

En el primer encuentro, correspondiente a la categoría U14, los Dragones mostraron superioridad tanto ofensiva como defensiva, imponiéndose con un claro marcador de 30 puntos a 0. Desde los primeros minutos, el conjunto local marcó el ritmo del partido, dejando sin opciones a unos Armadillos que no lograron concretar oportunidades en territorio rival.

Para la categoría U16, la historia no fue distinta. Los Dragones volvieron a imponer condiciones y se llevaron la victoria con marcador de 26 puntos a 6. Aunque Armadillos logró romper el cero con una anotación que levantó momentáneamente el ánimo, la respuesta de los locales fue inmediata, ampliando la ventaja y asegurando su segundo triunfo de la jornada.

Finalmente, en la categoría U18, se vivió el duelo más cerrado del día, pero nuevamente los Dragones salieron con la mano en alto tras vencer 14 puntos a 7. Armadillos mostró mayor resistencia y competitividad, sin embargo, no fue suficiente para revertir el resultado. Con este trío de victorias, Dragones reafirma su fortaleza en casa, mientras que Armadillos deberá trabajar en ajustes para sus próximos compromisos.

"Blue Jays" se imponen ante Astros

En partido de softbol de la Bola Puesta

Lenis Hernández / FACTOR

SABINAS, COAH.- La Liga de softbol Bola Puesta vivió un emocionante encuentro entre los equipos Blue Jays y Astros, quienes en días pasados protagonizaron un duelo cargado de ofensiva en el campo Aurrera.

Desde el arranque del partido, ambas novenas mostraron su poder con el bate, brindando un espectáculo lleno de anotaciones para los aficionados presentes. El equipo de "Blue Jays" logró tomar la delantera gracias a una ofensiva constante que aprovechó los errores defensivos de sus rivales.

Con batazos oportunos y un ataque bien coordinado, los "Blue Jays" comenzaron a marcar diferencia en la pizarra, manteniendo la presión sobre unos Astros que, aunque respondían, no lograban contener el ritmo del rival.

Por su parte, Astros también tuvo momentos destacados, logrando sumar carreras importantes que mantuvieron el juego competitivo durante varios episodios. Sin embargo, la falta de consistencia en su pitcheo y algunos descuidos en el campo terminaron por inclinar la balanza a favor de sus oponentes, quienes no desaprovecharon las oportunidades para ampliar la ventaja.

Al final, la superioridad de "Blue Jays" quedó reflejada en el marcador final de 28 carreras contra 18, sellando así una victoria contundente en un partido que destacó por su intensidad y dinamismo. Con este resultado, "Blue Jays" reafirman su buen momento en la liga, mientras que Astros buscará ajustar su estrategia de cara a sus próximos compromisos.

Atléticos se llevan dramática victoria ante Bravos

En acciones de la liga de softbol Bola Puesta

Lenis Hernández / FACTOR

SABINAS, COAH.- El campo Aurrera fue escenario de un emocionante juego definido por la mínima diferencia dentro de las acciones de la Liga de softbol Bola Puesta, los equipos Atléticos y Bravos protagonizaron en días pasados uno de los encuentros más emocionantes de la temporada, disputado en el campo Aurrera.

El compromiso estuvo marcado por constantes cambios en la pizarra y un ambiente lleno de intensidad que mantuvo a la afición al pendiente del desarrollo del partido. Desde las primeras entradas, ambos conjuntos mostraron su poder ofensivo, intercambiando carreras en un duelo que se mantuvo parejo de principio a fin.

Atléticos logró tomar ligera ventaja en momentos clave gracias a oportunos batazos, pero Bravos respondió de inmediato, evitando que sus rivales se despegaran en el marcador. A medida que avanzaron los episodios, el juego se tornó aún más reñido, con ambas novenas dejando todo en el diamante.

Bravos tuvo la oportunidad de igualar en las últimas entradas, pero la defensiva de Atléticos logró contener los embates finales, asegurando así una ventaja mínima que resultó determinante. Finalmente, Atléticos se quedó con la victoria por apretado marcador de 15 carreras contra 14, en un duelo que reflejó la competitividad de la liga y la entrega de ambos equipos.

Saltillo y Texas fortalecen lazos de cooperación con nuevos convenios

Héctor Herrera / FACTOR

SALTILLO, COAH.- El alcalde de Saltillo, Javier Díaz González, destacó la visita que realizará este miércoles una comitiva encabezada por autoridades de Texas, incluyendo al alcalde y al representante del condado, con el objetivo de fortalecer la cooperación entre ambas regiones.

El edil señaló que este encuentro permitirá establecer una agenda de trabajo conjunta mediante la firma de diversos convenios que beneficiarán tanto a Saltillo como al condado texano, en áreas clave para el desarrollo regional.

Díaz González subrayó la importancia de este tipo de alianzas internacionales, ya que contribuyen a mejorar las estrategias en materia de seguridad, desarrollo económico y servicios públicos.

Asimismo, informó que la delegación visitante estará acompañada por el director del cuerpo de bomberos, lo que abre la puerta a intercambios de capacitación, y coordinación en materia de atención a emergencias.

El alcalde resaltó que uno de los objetivos principales es fortalecer la colaboración entre corporaciones de auxilio, con el fin de optimizar la respuesta ante situaciones de riesgo en ambas localidades.

Agregó que este tipo de vínculos permiten compartir buenas prácticas y experiencias exitosas que pueden ser adaptadas a las necesidades específicas de cada comunidad.

Finalmente, Javier Díaz González reiteró que Saltillo mantiene una política de apertura y cooperación internacional, buscando siempre generar beneficios directos para la ciudadanía a través de acuerdos estratégicos.

Entregarán equipamiento para reforzar seguridad en Saltillo

Héctor Herrera / FACTOR

SALTILLO, COAH.- Será este miércoles cuando el alcalde de Saltillo, Javier Díaz González, encabece la entrega de equipamiento a la Comisión de Seguridad y Protección Ciudadana, como parte de las acciones para fortalecer la estrategia en la materia.

El edil destacó que con esta entrega se busca robustecer las capacidades operativas de las distintas corporaciones, con el objetivo de seguir garantizando la tranquilidad de las y los saltillenses.

Señaló que la inversión en equipo es fundamental para mantener a Saltillo como una de las ciudades más seguras del país, al dotar a los elementos de mejores herramientas para desempeñar su labor.

Por su parte, el comisionado de Seguridad y Protección Ciudadana, Miguel Ángel Garza, informó que serán diversas agrupaciones las que recibirán nuevo equipamiento, lo que permitirá mejorar la atención y capacidad de respuesta ante cualquier situación.

Indicó que este fortalecimiento incluye herramientas y tecnología que impactarán directamente en la eficiencia de los operativos de prevención y vigilancia en la ciudad.

Asimismo, destacó que la coordinación entre las distintas áreas de seguridad será clave para maximizar los resultados de esta entrega y reforzar la confianza ciudadana.

Finalmente, se informó que estas acciones forman parte del compromiso del gobierno municipal por brindar mayor seguridad a la población y consolidar a Saltillo como la capital más segura de México.

Preparan Parlamento Infantil en el Congreso del Estado

Héctor Herrera / FACTOR

SALTILLO, COAH.- En el segundo semestre del año se llevará a cabo el Parlamento Infantil en el Congreso del Estado, en el que se invitará a participar a estudiantes de nivel primaria, informó la diputada María del Mar Treviño Garza.

La coordinadora de la Comisión de Atención a la Juventud señaló que actualmente se analizan los detalles de la convocatoria, así como las modalidades de participación, que podrían incluir la elaboración de un escrito o un dibujo sobre temas que preocupen a las niñas y niños en su entorno escolar o en sus colonias.

Indicó que este ejercicio tiene como objetivo fomentar la cultura cívica desde temprana edad, además de fortalecer la cercanía entre el Poder Legislativo y este sector de la población.

Treviño Garza destacó que también se busca escuchar las inquietudes de las y los menores para encontrar posibles soluciones a los problemas que planteen, integrando sus propuestas en la agenda legislativa.

Recordó que en el primer año de la actual legislatura el Parlamento estuvo dirigido a jóvenes, mientras que en el segundo se convocó a estudiantes de secundaria, por lo que ahora corresponde abrir este espacio a alumnos de primaria.

La diputada subrayó que algunas propuestas presentadas en ediciones anteriores han derivado en reformas legales, como las relacionadas con el bullying o acoso escolar.

Finalmente, informó que en la organización del Parlamento Infantil participarán la Secretaría de Educación y el Instituto Electoral de Coahuila, con el objetivo de garantizar un ejercicio incluyente y formativo.

Fortalecen alianza en favor de los derechos de las mujeres

Héctor Herrera / FACTOR

SALTILLO, COAH.- La diputada Luz Elena Morales Núñez destacó el fortalecimiento del trabajo conjunto en favor de las mujeres, mediante la firma de un convenio con organizaciones civiles y el gremio notarial, enfocado en garantizar el respeto y la protección de sus derechos.

La legisladora subrayó que este acuerdo, realizado con el Colectivo "100 y +" y Mujeres Notarias, permitirá impulsar acciones concretas que contribuyan a que cada mujer sea escuchada, atendida y respaldada en distintos ámbitos de la vida pública y privada.

Morales Núñez resaltó la importancia de generar sinergias entre sociedad civil e instituciones, a fin de construir mecanismos más efectivos que promuevan la igualdad y el acceso a la justicia para las mujeres en Coahuila.

Indicó que este tipo de convenios fortalecen la atención integral hacia las mujeres, especialmente en situaciones donde requieren asesoría legal y acompañamiento profesional.

Asimismo, destacó que la participación del gremio notarial es clave para brindar certeza jurídica en diversos procesos, lo que representa un avance significativo en la protección de sus derechos.

Señaló que estas acciones también buscan fomentar una cultura de respeto e igualdad, impulsando políticas públicas con perspectiva de género que impacten de manera positiva en la sociedad.

Finalmente, reiteró su compromiso de continuar promoviendo iniciativas y acuerdos que fortalezcan la protección de los derechos de las mujeres, así como la construcción de un entorno más justo e incluyente en la entidad.

Salud Pública Municipal atiende a más de 200 personas cada domingo en el Paseo Colón

FACTOR

TORREÓN, COAH.- La Dirección de Salud Pública Municipal refuerza la atención preventiva en Torreón, a través de la brigada médica que se realiza cada domingo en el Paseo Colón, donde se brinda servicio integral a más de 200 personas en cada jornada.

El director de la dependencia, José Manuel Riveroll Duarte, informó que este esfuerzo permite acercar servicios de salud accesibles a la población, al registrar una atención promedio de entre 30 y 100 personas en el área médica, mientras que las acciones en vectores y atención veterinaria superan las 100 intervenciones, debido a la alta presencia de mascotas en la zona.

Señaló que con estas acciones, la Administración Municipal encabezada por el alcalde Román Alberto Cepeda González, refrenda su compromiso de garantizar servicios de salud cercana, oportuna y de calidad para las familias torreonenses.

"Durante estas jornadas, el personal médico realiza valoraciones generales que permiten la detección oportuna de diversas condiciones de salud. En caso necesario, los pacientes son canalizados a especialidades como ginecología o pediatría dentro de la misma dependencia, o bien referidos al Hospital General cuando requieren atención de mayor complejidad," mencionó Riveroll Duarte.

Como parte del modelo integral de atención, el área de enfermería lleva a cabo valoraciones iniciales que incluyen la toma de signos vitales y medición de glucosa, además de participar en campañas de vacunación cuando se encuentran activas, funcionando como un filtro previo a la consulta médica.

Los servicios también abarcan el cuidado nutricional mediante evaluaciones de peso y talla, orientación alimentaria y seguimiento dentro de la dependencia. A ello se suma la atención en salud mental con consultas psicológicas iniciales, y la posibilidad de continuar con tratamiento especializado.

En cuanto a la salud bucal, se realizan revisiones generales para detectar necesidades de atención y canalizar a los pacientes. Asimismo, el área de trabajo social orienta a la ciudadanía, facilita el acceso a los distintos servicios y gestiona apoyos en casos que requieren atención especializada.

La brigada dominical incluye además acciones de prevención de enfermedades transmitidas por vectores, mediante la entrega de abate, así como servicios del Centro Veterinario, que ofrece desparasitación externa y vacunación antirrábica, atendiendo la alta demanda en el sector.

El módulo de atención de la dependencia, se encuentra cada domingo dentro del Paseo, sobre la avenida Escobedo.

Buscan fortalecer protección de menores con reformas legales

Héctor Herrera / FACTOR

SALTILLO, COAH.- El Colegio de Notarios de Coahuila manifestó su respaldo a diversas reformas legales orientadas a garantizar la protección de los hijos, especialmente en casos de divorcio, donde se plantea que primero se realice el convenio de reparto de bienes antes de la disolución del matrimonio, informó su presidente, Francisco Aguirre Sánchez.

El notario advirtió que disolver primero el vínculo matrimonial puede generar consecuencias fiscales, ya que cualquier donación posterior implicaría el pago de impuestos municipales y del Impuesto Sobre la Renta a nivel federal, lo que podría afectar el patrimonio destinado a los menores.

Aguirre Sánchez explicó que la propuesta busca dar mayor certeza jurídica a las familias, priorizando en todo momento el bienestar de niñas y niños, evitando que se vean perjudicados por decisiones legales o fiscales derivadas de la separación de sus padres.

Destacó además la participación del Colectivo 100 y +, encabezado por Guadalupe Díaz Carranza, en el impulso de estos cambios ante el Congreso de la Unión, subrayando la importancia de la sociedad civil en la construcción de mejores marcos normativos.

Asimismo, resaltó la necesidad de fortalecer la legislación en materia de deudores alimentarios, con el fin de garantizar que quienes tienen obligaciones hacia sus hijos cumplan de manera oportuna y efectiva.

En ese sentido, se refirió a la iniciativa presentada por la diputada Luz Elena Morales Núñez, que busca reducir a 60 días el plazo para denunciar a deudores alimentarios e inscribirlos en el registro del Poder Judicial.

Finalmente, se destacó que la propuesta también contempla vincular los padrones estatales con el registro nacional, además de limitar operaciones como la compra-venta de bienes a quienes incumplan con sus obligaciones, reforzando así la protección integral de las y los menores.

Listas rutas alimentadoras para iniciar operaciones el 20 de abril en Saltillo

Héctor Herrera / FACTOR

SALTILLO, COAH.- El director del Instituto Municipal de Movilidad Urbana de Saltillo, Víctor de la Rosa Molina, informó que todo se encuentra listo para iniciar el próximo 20 de abril con la operación de las rutas alimentadoras en la ciudad.

El funcionario explicó que este nuevo esquema forma parte de una estrategia integral para mejorar el sistema de transporte público y responder a las necesidades de movilidad de la población.

De la Rosa Molina detalló que las rutas alimentadoras permitirán trasladar a los usuarios desde sus colonias hacia los principales corredores, facilitando la conexión con otras opciones de transporte.

Asimismo, destacó que previo al arranque se llevaron a cabo pruebas operativas para asegurar el correcto funcionamiento de las unidades, así como la capacitación del personal encargado del servicio.

Indicó que uno de los objetivos principales es reducir los tiempos de traslado y mejorar la cobertura en sectores donde actualmente el servicio es limitado.

Agregó que también se implementará un monitoreo constante del desempeño de las rutas, a fin de realizar ajustes que optimicen su funcionamiento conforme a la demanda ciudadana.

Finalmente, reiteró que, con la puesta en marcha de este sistema, el gobierno municipal busca avanzar en la modernización del transporte público y elevar la calidad del servicio en Saltillo.

Se esperan lluvias fuertes, vientos intensos y posible formación de torbellinos en Coahuila

FACTOR

SALTILLO, COAH.- La Secretaría de Gobierno, a través de la Subsecretaría de Protección Civil del Estado, informa que el frente frío número 44 se extenderá sobre el noroeste del país y, en interacción con una vaguada en altura, la corriente en chorro subtropical y una línea seca sobre el norte de México, generará condiciones de inestabilidad en la entidad.

De acuerdo con el pronóstico del Servicio Meteorológico Nacional, se prevén chubascos con lluvias puntuales fuertes (25 a 50 mm) en el norte de Coahuila, acompañadas de descargas eléctricas, posible caída de granizo y rachas de viento de 60 a 80 km/h, con probabilidad de formación de torbellinos, principalmente en la región Norte del estado.

Estas condiciones podrían ocasionar la caída de árboles y anuncios publicitarios, así como el incremento en los niveles de ríos y arroyos, además de deslaves, inundaciones y encharcamientos en zonas urbanas y rurales.

Ante este panorama, se exhorta a la población a extremar precauciones y atender las siguientes recomendaciones:

Recomendaciones ante lluvias y vientos fuertes:

- ***Asegurar techos, láminas, lonas y cualquier objeto susceptible de desprenderse.***
- ***Retirar macetas, muebles y artículos de balcones, azoteas o patios.***
- ***Evitar estacionar vehículos bajo árboles, postes o estructuras inestables.***
- ***Conducir con precaución, ya que la lluvia reduce la visibilidad y el viento puede desestabilizar los vehículos.***
- ***Durante tormentas eléctricas, evitar resguardarse bajo árboles o estructuras metálicas.***
- ***En caso de torbellinos, refugiarse en la planta baja de una construcción sólida, en una habitación sin ventanas.***
- ***Mantenerse informado a través de medios oficiales y seguir las indicaciones de las autoridades.***

La Subsecretaría de Protección Civil del Estado mantiene vigilancia permanente sobre las condiciones meteorológicas y continuará informando oportunamente a la población.

En caso de emergencia, comunicarse al 911.

Difunden imágenes de presuntos asaltantes en la carretera a Nuevo Laredo

Gerardo Rico / FACTOR

SALTILLO, COAH.- Autoridades y ciudadanos solicitaron el apoyo de la comunidad para identificar a los presuntos responsables de un asalto a un automovilista, ocurrido durante el fin de semana sobre la Carretera a Nuevo Laredo.

A través de redes sociales comenzaron a circular imágenes en las que se observan los rostros de los individuos señalados, quienes presuntamente participaron en el hecho delictivo, lo que ha generado preocupación entre la población.

De acuerdo con la información disponible, los sospechosos se desplazaban en un vehículo de la marca Geely, color azul, con placas de Nuevo León SBC-985-C, unidad que ya es considerada de interés en las investigaciones.

Las autoridades exhortaron a la ciudadanía a no confrontar a los señalados y, en caso de contar con información que contribuya a su identificación o localización, reportarla de inmediato a las instancias correspondientes.

Indicaron que cualquier dato puede resultar relevante para el avance de las indagatorias y la posible ubicación de los presuntos responsables.

Árbol colapsa en el bulevar Pedro Figueroa y daña vehículo en Saltillo

Staf / FACTOR

SALTILLO, COAH.- Un árbol de gran tamaño se desplomó sobre el bulevar Pedro Figueroa, casi en su cruce con la calle Jesús Gobea Tapia, en la colonia Doctores de Saltillo, generando movilización de autoridades y afectaciones a la vialidad.

De acuerdo con los primeros reportes, el ejemplar presentaba la raíz en estado de descomposición, lo que, aunado al reblandecimiento del suelo provocado por las recientes lluvias en la ciudad, habría ocasionado su caída.

Durante el incidente, un automóvil Kia Rio, conducido por una mujer, resultó con daños materiales tras ser alcanzado por el árbol. Afortunadamente, la conductora no presentó lesiones.

Elementos de Tránsito Municipal acudieron al lugar para asegurar el área y coordinar el flujo vehicular, mientras se esperaba la intervención de la aseguradora correspondiente y de personal del municipio para realizar el retiro del árbol y liberar la vialidad.

Fallece adulto mayor en vía pública en la colonia Topo Chico, en Saltillo

Gerardo Rico / FACTOR

SALTILLO, COAH.- Una persona de la tercera edad perdió la vida presuntamente por causas naturales mientras se encontraba en la vía pública, en hechos registrados en la colonia Topo Chico, en la ciudad de Saltillo.

El incidente ocurrió sobre la calle General Cepeda, donde el adulto mayor se habría desvanecido y cayó de su propia altura, lo que generó la movilización de cuerpos de emergencia.

Paramédicos acudieron al lugar para brindar atención; sin embargo, confirmaron que la persona ya no contaba con signos vitales.

Hasta el momento, las autoridades no han dado a conocer la identidad del fallecido, aunque se presume que el deceso estuvo relacionado con causas naturales.

Elementos de seguridad acordonaron el área mientras se realizaban las diligencias correspondientes.

Hombre resulta lesionado al intentar cruzar vías del tren en Saltillo

Gerardo Rico / FACTOR

SALTILLO, COAH.- Un hombre resultó con lesiones de consideración, principalmente en la cabeza, luego de intentar cruzar las vías del tren en la ciudad de Saltillo.

De acuerdo con los primeros reportes, el incidente ocurrió cuando el individuo trató de atravesar el paso ferroviario sin las debidas precauciones, lo que derivó en un fuerte golpe que lo dejó tendido en el lugar.

Testigos solicitaron el apoyo de los cuerpos de emergencia, quienes acudieron para brindarle atención médica y posteriormente trasladarlo a un hospital para su valoración.

Autoridades exhortaron a la población a extremar precauciones al transitar por zonas ferroviarias, a fin de evitar este tipo de accidentes que pueden poner en riesgo la vida.

Con modernización y sincronización de semáforos reducen 49 por ciento tiempo de traslado en Presidente Cárdenas

Nuevo modelo brinda más seguridad en la movilidad peatonal

FACTOR

SALTILLO, COAH.- El alcalde de Saltillo, Javier Díaz González, presentó el proyecto de Modernización, Sincronización y Equipamiento Tecnológico del corredor vial Presidente Cárdenas, con el fin de brindar una movilidad más segura para el peatón, así como una disminución de tiempo de hasta el 49 por ciento para recorrer en automóvil esta avenida, desde Emilio Carranza hasta Urdiñola.

Díaz González afirmó que esta medida se suma a otras que ya se han concretado en distintos sectores de la ciudad, las cuales permiten una movilidad más segura y eficiente para todos.

"La seguridad que se brinda en esta intervención en Presidente Cárdenas es para promover una movilidad integral; lo que buscamos es que la gente pase menos tiempo en el tráfico y más tiempo con la familia", comentó el alcalde.

El director del Instituto Municipal de Movilidad Urbana Sostenible, IMMUS, Víctor de la Rosa Molina, dio a conocer que este proyecto consistió en la modernización, sincronización y equipamiento tecnológico para optimizar la movilidad y reducir los tiempos de traslado.

De la Rosa Molina expuso que se intervinieron 14 intersecciones de la avenida Presidente Cárdenas con la introducción de fibra óptica, cámaras de tráfico, semáforos viales y semáforos peatonales.

Agregó que el nuevo sistema semafórico utiliza un algoritmo inteligente que revisa los aforos de las últimas dos semanas en las diferentes intersecciones para proponer ajustes en mejores tiempos de sincronización y desfases, así como nuevos horarios de ejecución para un mejor flujo.

Cabe señalar que, con la ayuda de las cámaras de tráfico, es posible detectar la presencia de personas en las diferentes intersecciones para permitir cruces seguros con la activación de las luces verdes en los semáforos peatonales.

De la Rosa Molina comentó que las cámaras y este nuevo sistema son monitoreados y pueden ser ajustados de manera remota desde el Control Centralizado de Semaforización, que se ubica en la Unidad Administrativa del Gobierno Municipal.

El director del IMMUS comentó que entre los beneficios operativos y tecnológicos de este sistema están: integración de la inteligencia artificial, fluidez vial optimizada, cálculos en tiempo real, monitoreo centralizado y modernización administrativa.

Alcalde anuncia entrega de intervención en Emilio Arizpe y Antonio Cárdenas

El alcalde Javier Díaz González dijo que será en los próximos días cuando se entregue formalmente el proyecto de intervención vial que se realizó en el cruce de los bulevares Emilio Arizpe de la Maza y Antonio Cárdenas, al sur de la ciudad.

Díaz González comentó que se trata de uno de los entronques que más requería intervención vial y señaló que forma parte de las acciones emprendidas para mejorar la movilidad en los diferentes sectores de Saltillo.

Confirma inicio de operaciones de la Ruta RS-714

Al señalar que la modernización y sincronización vial en la avenida Presidente Cárdenas también beneficiará a las rutas del programa "Aquí Vamos Gratis", el alcalde Javier Díaz confirmó que será el próximo 20 de abril cuando comenzará a operar la ruta alimentadora RS-714, que forma parte del proyecto de mejora de este sistema de transporte.

Recordó que esta ruta permitirá unir las colonias Mirasierra y Saltillo 2000 a través de un recorrido que ya se dio a conocer y con las tarifas que se tienen actualmente en el transporte público.

En la presentación del proyecto de Modernización, Sincronización y Equipamiento Tecnológico del corredor vial Presidente Cárdenas también estuvieron el regidor secretario de la Comisión de Movilidad y Transporte, Hugo Alberto Rábago Mar; el director del Implan, Alberto Salinas de las Fuentes; y el comisionado de Seguridad y Protección Ciudadana, Miguel Ángel Garza Félix.

Recibe Hospital General de Saltillo donación del Fort Duncan Medical Center de Eagle Pass, Texas

FACTOR

SALTILLO, COAH.- Como parte del trabajo de colaboración y coordinación entre las ciudades de Saltillo y Eagle Pass, encabezado por el alcalde Javier Díaz González, el Hospital General de Saltillo recibió una donación de camas hospitalarias y equipo médico con un valor de 1.5 millones de pesos.

"Esto fue posible gracias a la generosidad del Fort Duncan Medical Center de Eagle Pass, Texas, lo que permitirá brindar una mejor atención médica", mencionó el alcalde, acompañado por su esposa Luly López Naranjo, presidenta honoraria del DIF Saltillo.

Mencionó que la donación consta de 10 camas hospitalarias, una cama de parto eléctrica, una cama eléctrica para atención crítica o de quemaduras, dos camillas de traslado y una camilla especializada para cámara hiperbárica.

Esto, además de equipo como básculas, carritos para tanque de oxígeno, porta suero materno, baumanómetro para toma de signos, tablas para RCP, refrigeradores y sillas para espera o habitación, entre otros.

"Esta acción refrenda la confianza, empatía y un compromiso genuino con la vida y la salud de nuestra gente. Hoy confirmamos que, cuando se trata de cuidar la vida, la cooperación entre ciudades se convierte en un puente de solidaridad y esperanza", señaló Javier Díaz González.

Eliud Felipe Aguirre, secretario de Salud en Coahuila, destacó que esta donación confirma que, cuando se trata de proteger la salud, las fronteras dejan de ser límites y se convierten en puentes de colaboración.

"Quiero expresar, a nombre del gobernador Manolo Jiménez Salinas, nuestro más sincero agradecimiento por esta donación que representa un apoyo invaluable para fortalecer la capacidad de atención en este hospital. Gracias al Fort Duncan Medical Center y a todas las personas que hicieron posible esta entrega", dijo.

Ze Luis Gómez, director del Hospital General de Saltillo, mencionó que este acto refleja el compromiso que se tiene entre el gobierno y el sector salud.

"Reiteramos nuestro compromiso siempre puntual y formal para seguir trabajando con vocación, profesionalismo, con sentido humano, tacto ético y siempre en coordinación con las instituciones y autoridades para construir un mejor sistema de salud que sea digno, eficiente y que esté al nivel de lo que requiere la población de Saltillo", refirió el director del Hospital General de Saltillo.

Por su parte, Gabriela Montemayor, enlace internacional Saltillo-Texas, mencionó que por instrucciones del alcalde Javier Díaz se trabaja de manera coordinada con distintas dependencias para tocar puertas, generar alianzas y traer resultados reales para la gente.

"Este esfuerzo hoy se vuelve a traducir en una donación que fortalece la atención médica en nuestro Hospital General de Saltillo. Representa la visión de un alcalde que entiende que gobernar es gestionar, unir y servir, y que cuando se trata de salvar vidas, aquí no existen fronteras", dijo.

Brenda Cecilia Marín, jefa de enfermeros del Hospital General de Saltillo, agradeció al Fort Duncan Medical Center y a las gestiones realizadas a través del alcalde Javier Díaz.

"Porque su labor no solo se limita a recorridos en eventos protocolarios, sino que se traduce en acciones concretas con resultados tangibles que verdaderamente transforman la realidad. La donación de estas camas hospitalarias y equipo médico no solo es un acto material, es un gesto de gratitud y descanso con dignidad para nuestros pacientes que atraviesan momentos tan difíciles", señaló.

Durante el evento estuvieron presentes, Juan Carlos Villarreal, regidor presidente de la Comisión de Salud Pública; y Roberto Cárdenas, director de Salud Pública en Saltillo.

Continúa Javier Díaz con limpieza profunda de arroyos en la ciudad

FACTOR

SALTILLO, COAH.- Por instrucción del alcalde Javier Díaz González, brigadas del programa "Aquí Andamos" intensificaron las acciones permanentes de limpieza de cauces naturales de agua en diversos sectores de la ciudad.

Javier Díaz informó que estos trabajos forman parte de la estrategia municipal para fortalecer la seguridad en estos lugares de la ciudad, así como para disminuir riesgos en la salud de las y los vecinos que habitan a su alrededor.

Este lunes, cuadrillas de Medio Ambiente y Desarrollo Sustentable intervinieron el margen del cauce natural de agua "Los Ojitos", que se ubica en la Privada Tecnológico, entre la calle Reynosa y avenida Universidad.

El Gobierno de Saltillo reportó que, entre los trabajos realizados, se encuentra el retiro de maleza y desechos orgánicos, con el propósito de eliminar la proliferación de fauna nociva y riesgos de focos de infección.

"Con el apoyo de nuestro gobernador Manolo Jiménez Salinas, en Saltillo respondemos a las peticiones de la ciudadanía con trabajo permanente, para ofrecer una mejor ciudad, más segura, limpia y ordenada", manifestó Díaz González.

De manera simultánea, el Ayuntamiento atendió con acciones similares el arroyo que atraviesa la colonia Amistad, sobre la calle 28, entre las vialidades Santa Rosalía y San Valentín, al oriente de la ciudad.

Por petición de las y los habitantes de la colonia Virreyes Obrera, brigadas municipales instalaron barrotes de seguridad sobre el camellón central del bulevar José Sarmiento, frente a la calle Nueva, con el objetivo de evitar cruces indebidos sobre el propio camellón, que ponían en riesgo la integridad y patrimonio de la población.

Asimismo, personal de "Aquí Andamos" intensificó las labores permanentes de riego con agua tratada de las diferentes áreas verdes municipales y camellones centrales de bulevares como Antonio Cárdenas, Emilio Arizpe de la Maza, Venustiano Carranza, Pedro Figueroa, José Musa de León, Jesús Valdés Sánchez, entre muchos otros.

El alcalde Javier Díaz recordó a la población el número del asistente virtual "Saltillo Fácil", al 844-160-08-08, con el que se pueden reportar los diversos servicios públicos municipales para su inmediata atención.