ENTREGA FGE CRIMINAL A MARSHALLS DE EU

Bertha Lopez / FACTOR

ACUÑA, COAH.- Este 23 de junio fue detenido en Ciudad Acuña David "N" por la Agencia de Investigación Criminal (AIC) de la Fiscalía General del Estado de Coahuila y entregado a los US Marshall mediante una Deportación Controlada por el Puente Internacional Acuña- Del Río.

David "N" de nacionalidad estaunidense, era buscado por los delitos de amenazas y ataques a elementos policiales en la ciudad de San Antonio, Texas. Así como portación ilegal de armas y una granada que pudiera haber detonado en una protesta en la ciudad en mención.

Está deportación se realizó en conjunto con el Instituto Nacional de Migración. PÁG. B1

FACTOR

EL PERIÓDICO DE LA VERDAD / COAHUILA

Síguenos en: factorcoahuila.com El factor @elfactorenlinea @periodicofactorcoahuila

Miércoles 25 de junio de 2025 No. 2726 AÑO X

FIRMA CHANO DÍAZ HISTÓRICO PROGRAMA PARA CONSTRUIR 300 VIVIENDAS

Con este convenio, más de 300 familias podrán acceder a una vivienda con mensualidades desde $700 pesos

Bertha Lopez / FACTOR

SABINAS, COAH.- En un hecho sin precedentes, el presidente municipal José Feliciano "Chano" Díaz Iribarren firmó un convenio histórico con la Comisión Nacional de Vivienda (CONAVI), que marca el inicio formal del proyecto de Viviendas del Bienestar, el cual contempla la construcción de más de 300 casas dignas para familias sabinenses en condiciones de vulnerabilidad.

Este proyecto sin precedentes representa lo que ningún alcalde había hecho por Sabinas y sus familias: donar un terreno de 7 hectáreas al sur de la ciudad, con el respaldo del Cabildo, dejando a un lado colores e ideologías para anteponer el bienestar colectivo.

La firma del acuerdo se realizó en la sala de Cabildos del Ayuntamiento de Sabinas, contando con la presencia de autoridades estatales y federales, entre ellas:

Dr. Jonathan Ávalos Rodríguez, titular de CONAVI

Lic. Liliana Paola Aguilar Tijerina, representante de SEDATU en Coahuila

Ing. Carlos Alberto León Mata, representante regional de INSUS

Lic. Andrés Felipe Osuna Mancera, director de la Comisión Estatal de Vivienda

Arq. Noemí del Mar Sotelo Ortega, directora regional de CONAVI

Con este convenio, más de 300 familias podrán acceder a una vivienda con mensualidades desde $700 pesos, pagaderas hasta en 20 años, sin importar si hay uno o dos ingresos en el hogar. Una oportunidad real, concreta y humana para construir patrimonio sin comprometer su economía.

"Gracias por confiar en Sabinas. Este es un logro de todos, un proyecto que transformará la vida de cientos de familias. Aquí no hay colores, hay compromiso con nuestra gente", expresó Chano Díaz, visiblemente emocionado. PÁG. B1

DENUNCIAN VENTAS IRREGULARES DE ACTIVOS EN AHMSA

Cristina Flores / FACTOR

SABINAS, COAH.- En medio del complejo proceso mercantil por el que atraviesan Altos Hornos de México (AHMSA) y su filial Minera del Norte, el empresario sabinense Remberto Hernández Cárdenas alzó la voz para denunciar públicamente la venta irregular de activos por parte de las compañías, lo que calificó como un acto ilegal y profundamente perjudicial para los trabajadores. PÁG. B1

SE REÚNE JAVIER DÍAZ CON ROMMEL PACHECO; VIENEN GRANDES NOTICIAS PARA SALTILLO

FACTOR

CIUDAD DE MÉXICO.- El alcalde de Saltillo, Javier Díaz González, sostuvo una reunión de trabajo con Rommel Pacheco Marrufo, director de la Comisión Nacional de Cultura Física y Deporte (CONADE), en la que acordaron trabajar en equipo con el gobernador Manolo Jiménez para impulsar el deporte y apoyar a las y los atletas de alto rendimiento.

"Estamos trabajando en conjunto para poder desarrollar, masificar el deporte y la activación física en Saltillo, y sobre todo, que aquellas y aquellos deportistas saltillenses de alto rendimiento tengan todo el apoyo necesario, tanto del municipio de Saltillo, del gobierno del Estado, así como de la CONADE" destacó.

Javier Díaz González indicó que en equipo con el Gobierno del Estado y la CONADE, se apoyará a las y los atletas para su preparación, fogueo y llegar en mejores condiciones a sus eventos internacionales. PÁG. A4

SE COORDINA COAHUILA CON EP Y GOBIERNO FEDERAL PARA AMPLIACIÓN DE PUENTE II

FACTOR

SALTILLO, COAH.- El Gobierno Federal, el Gobierno Estatal y el gobierno de la ciudad de Eagle Pass, Texas, trabajarán en estrecha coordinación en la construcción de la ampliación del Puente Internacional II, de Piedras Negras, que deberá estar terminado en máximo tres años.

Así lo manifestó Blas Flores González, jefe de Gabinete y Proyectos Estratégicos del Gobierno de Coahuila, luego de que el Gobierno de los Estados Unidos autorizara y liberara los permisos para la edificación del mismo.

A sabiendas de los grandes beneficios que de ambos lados de la frontera se tendrán una vez que esté operando este proyecto, Blas Flores mencionó que tanto funcionarios del estado de Coahuila como de la ciudad de Eagle Pass se pusieron a trabajar en equipo para realizar los trámites y gestiones correspondientes en los dos países.

Indicó que desde que inició la administración del gobernador Manolo Jiménez y una vez que la ampliación de este puente se calificó como proyecto prioritario y estratégico para Coahuila, se ha llevado a cabo una labor en conjunto con autoridades estadounidenses, labor que se alargará hasta concluir este importante proyecto, y más allá.

Flores González recordó que como parte de una comitiva coahuilense, acompañó en todo momento a funcionarios de Eagle Pass en las diversas reuniones y entrevistas que se tuvieron con autoridades federales de los Estados Unidos, para mostrar la estrecha coordinación e interés que se tiene de ambos lados de la frontera para concretar este proyecto. PÁG. A4

VIENE CANÍCULA CON TEMPERATURAS DE 50 GRADOS CENTÍGRADOS PARA LA RC

Luis Carmona / FACTOR

NUEVA ROSITA, COAH.- Solo restan veinte días para que inicie la temporada de Canícula en el presente verano y los pronósticos del clima son desalentadores, porque de acuerdo al Servicio Meteorológico Nacional se esperan temperaturas calientes de 50 grados centígrados durante todo el día en la región..

Federico Méndez Pacheco, coordinador municipal de protección civil en San Juan de Sabinas, comento que están listos para emitir recomendaciones a la población en general los principales cuidados contra las altas temperaturas que van a predominar durante los cuarenta días más calurosos del año. PÁG. A4

$5.00
7 500462 016401

ENDEPORTIVO

Benfica y Bayern avanzan; Boca Juniors queda eliminado en una jornada clave para la fase de grupos

QUEDAN DEFINIDOS LOS PRIMEROS CLASIFICADOS A OCTAVOS DEL MUNDIAL DE CLUBES

PÁG. C1

Por Federico Berrueto

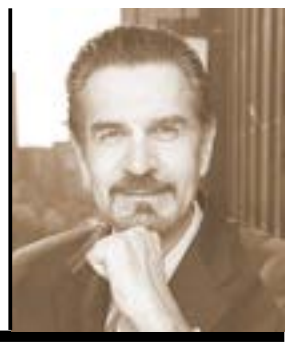

LA DEBILIDAD MAYOR DEL RÉGIMEN

La debilidad mayor del régimen no es el descontento en la población por los malos resultados del gobierno, la corrupción rampante, la persistente violencia en amplios territorios del país ni la amenaza de Trump. La mayor debilidad es que la cohesión del sistema depende de una persona, y como señalara Madero a Porfirio Díaz en su libro La Sucesión Presidencial, un régimen político no puede depender de un hombre y más cuando ha llegado a una edad mayor. El coahuilense le aconsejaba dar el paso a la democracia y declinar en su decisión de mantenerse en el poder.

La historia se repite y la presidenta Sheinbaum optó por mantener el sistema a partir de hacer el referente de autoridad a Andrés Manuel López Obrador. Suspender la reforma judicial o modificarla como se lo planteó el ministro González Alcántara fue la oportunidad de la mandataria electa para dar espacio a la institución presidencial como eje único de autoridad. No solo dejó pasar la posibilidad, se volvió promotora con el peor de los resultados desde el punto de vista de legitimidad del proceso, como revelan la bajísima participación candidaturas y los acordeones, asunto que se llevó de paso al INE y al Tribunal Electoral al tener que avalar lo ilegal.

Fue un error exponer al sucesor al fuego de la política. Andrés Manuel López Beltrán alude al padre como fortaleza, lo que es correcto porque de eso se trata su candidatura. El problema es que obliga a dar vista a lo que él ha realizado y la valoración no es favorable. Es un exceso responsabilizarle de los resultados en Durango y Veracruz o la baja participación en la elección judicial. Sin embargo, la tarea que él se arrogó generó expectativas que se le vuelven en contra. A los ojos de los afines no tiene la magia del padre, él es terrenal. A la vista la fragilidad electoral de Morena, aunque gane mayorías e imponga juzgadores.

Los ideólogos afines a Morena como Viri Ríos por elemental pudor aconsejan la depuración del régimen; enviar el cascajo al PVEM y PT para mantener la pureza. ¿Enviarían a esos partidos a Lenia y Martí Batres, Cuauhtémoc Blanco, Gerardo Fernández Noroña, Jesús Ramírez Cuevas, Félix Salgado Macedonio y otras joyas en cargos legislativos, a los gobernadores Ma del Pilar Ávila, Rubén Rocha, Américo Villarreal, David Monreal y muchos otros funcionarios y exfuncionarios o a los empresarios enriquecidos con contratos y ahora financiadores del movimiento y no se diga los muchos alcaldes coludidos con el narco? No hay manera de que Morena se regenere; los resultados de 2024 y los recientes demuestran que sin el PT y PVEM Morena es un partido más a pesar de la devastación del sistema democrático, la penosa crisis de la oposición, la exclusión y la merma de las libertades políticas.

2027 puede significar el principio del fin del régimen. No se trata de ganar mayorías, gubernaturas o juzgadores, sino de algo más concreto y que en la retrospectiva del fin del régimen priísta fue crucial: la convicción de que el partido de Estado puede ser derrotado, que, a pesar de las malas prácticas, la parcialidad de los órganos electorales y la ausencia de una confiable justicia electoral el voto popular se impone y deja al descubierto la debilidad del sistema como ocurrió en 1988. No es lo mismo opinar favorablemente de quien gobierna, que el partido en el gobierno gane votos sin coalición, sin partidos asociados que aporten los sufragios o los frágiles argumentos jurídicos para una indebida sobrerrepresentación en la Cámara de Diputados.

2027 no representará el fin del obradorismo, pero sí un tropiezo mayor que tendrá relieve para la sucesión presidencial y para mantener la unidad al margen del poder simbólico que representa Andrés Manuel López Obrador. Imponer al hijo precipitaría la división y obligaría al régimen a enseñar los dientes, es decir, mantener el poder a partir de la fuerza y no de la legitimidad. La muerte suave de la democracia daría lugar a una expresión de autoridad brutal, violenta y sin consenso, justo lo que ahora no existe porque no se requiere.

El principio del fin plantearía un escenario semejante al de 1908 al momento de la sucesión presidencial. Evitar la reproducción personalizada del régimen o dar curso a la descomposición y, eventualmente, al inicio de un largo y accidentado proceso de construcción democrática. El saldo de estos tiempos es que no existe candidatura posible para dar continuidad a la hegemonía ni a la unidad.

EFEMÉRIDES JUNIO

01

1906.
Estalla una huelga general en el Mineral de Cananea, Sonora. Los obreros se **manifiestan por mejoras** salariales y condiciones de trabajo.

1917.
Zarpa del puerto de Veracruz, el vapor Tabasco, primer barco mercante mexicano con tripulación solamente nacional.

Día de la Marina Nacional.
La Bandera Nacional deberá izarse a toda asta.

02

1853.
Muere Lucas Alamán, en la Ciudad de México. Político, historiador y destacado ideólogo conservador. Entre otros textos, escribió una historia de México considerada un clásico de la historiografía decimonónica.

1887.
Nace Genaro Estrada, en Mazatlán, Sinaloa. Llegó a destacarse como periodista, poeta, novelista, historiador y diplomático, creador de la Doctrina Estrada, basada en la no intervención y el respeto a la autodeterminación de los pueblos.

03

1861.
Es asesinado Melchor Ocampo, en la hacienda de Caltengo, Tepeji del Río. Fue uno de los ideólogos y políticos más importantes de la etapa de la de Reforma liberal.

1863.
El periódico conservador El Cronista de México , clausurado por Benito Juárez, vuelve a publicarse.

04

1861.
Decreto por el cual los asesinos de Melchor Ocampo quedan fuera de la ley.

1928.
Muere Lauro Aguirre en la Ciudad de México. Reconocido educador tamaulipeco, reformador de la pedagogía e impulsor de la enseñanza normal.

05

1878.
Nace en San Juan del Río Durango, Doroteo Arango, mejor conocido como Francisco Villa. Caudillo revolucionario quien, al frente de la División del Norte dirigió algunas de las batallas decisivas de la revolución mexicana.

2009.
Por acuerdo presidencial se iza la bandera a media asta en señal de duelo nacional por la tragedia ocurrida en la guardería ABC en Hermosillo, Sonora.

Día Mundial del Medio Ambiente.

06

1856.
El Congreso Constituyente deroga el decreto de Santa Anna de 19 de septiembre de 1853 que restablecía la compañía de Jesús.

1990.
Se crea la primera Comisión Nacional de Derechos Humanos.

07

1910.
Francisco I. Madero es aprehendido en la ciudad de Monterrey, Nuevo León, durante su campaña como candidato a la Presidencia de la República.

1937.
Arriban a Veracruz casi 500 niños españoles que huyen de la Guerra Civil. Son conocidos como "Los niños de Morelia".

08

1816.
Nace Manuel Orozco y Berra en la Ciudad de México. Historiador y escritor, su obra Historia Antigua de la Conquista de México es uno de los libros fundamentales para comprender ese periodo.

1867.
Llegan a San Luis Potosí, Mariano Riva Palacio y Rafael Martínez de la Torre, defensores de Maximiliano de Habsburgo, para entrevistarse con Benito Juárez.

09

1980.
Se publica en el *Diario Oficial* de la Federación la adición del inciso VIII, al artículo 3º de la Constitución. Faculta a las universidades e instituciones de educación superior de gobernarse a sí mismas y **realizar sus fines de educación**, investigación y difusión de la cultura.

1915.
Roque González Garza, Presidente de México por la Soberana Convención Revolucionaria, presenta su renuncia a ese cargo. Lo sustituye Francisco Lagos Cházaro.

10

1863.
Entra el ejército invasor francés a la Ciudad de México.

1935.
Tiene lugar la entrevista que detona la expulsión de México, de Plutarco Elías Calles. En ella se responsabilizó al Presidente Lázaro Cárdenas de propiciar la ola de huelgas que agitaba al país en esos días.

11

1861.
Se declara Presidente constitucional a Benito Juárez.

2003.
Se publica la Ley Federal para Prevenir y Eliminar la Discriminación.

12

1928.
Muere Salvador Díaz Mirón, escritor, periodista y poeta; autor de Lascas, considerada su obra principal.

2002.
Entra en vigor la Ley Federal de Transparencia y Acceso a la Información Pública Gubernamental, que da origen al Instituto Federal de Acceso a la Información Pública.

13

1920.
Se funda el Partido Nacional Agrarista, que preside el antiguo magonista y zapatista Antonio Díaz Soto y Gama.

1939.
Arriba a Veracruz el buque Sinaia con aproximadamente mil 800 españoles que huyen de la represión **franquista al fin de la Guerra Civil** Española (1936-1939) y reciben asilo del gobierno mexicano.

14

1867.
Con fundamento en la Ley de 25 de enero de 1862, el Consejo de Guerra dicta la sentencia de muerte contra Maximiliano, Miramón y Mejía.

1913.
Combate de Bustillos, Chihuahua. Las fuerzas de Villa derrotan a los huertistas.

15

1861.
El general liberal Santos Degollado, que había salido en persecución de los asesinos de Melchor Ocampo, es derrotado y ejecutado en Llano de Salazar, Estado de México, por el general Ignacio Buitrón.

1861.
Benito Juárez presta el juramento, por primera vez, como Presidente constitucional de la República.

1879.
Muere Ignacio Ramírez "El Nigromante", escritor y político liberal, miembro del Congreso Constituyente de 1857.

16

1958.
Muere José Pablo Moncayo, músico mexicano, autor de la obra Huapango, mejor conocida como el "Huapango de Moncayo'.

17

1866.
Después del triunfo de los Republicanos en Santa Gertrudis, el presidente Benito Juárez establece su gobierno en Chihuahua.

1985.
El transbordador Discovery de la NASA coloca en órbita el primer satélite mexicano, Morelos I.

18

1917.
Muere Eufemio Zapata Salazar, revolucionario, uno de los jefes zapatistas más importantes, y hermano de Emiliano Zapata.

1884.
Se otorga la primera concesión de servicio de teléfonos a la Compañía Telefónica Mexicana

19

1867.
Tras la caída del último reducto del imperio en Querétaro, Maximiliano de Habsburgo, Tomás Mejía y Miguel Miramón son condenados a muerte por delitos contra la Nación, el orden y la paz pública.

1921.
Muere el poeta jerezano Ramón López Velarde, autor del célebre poema La Suave Patria.

2010.
Muere Carlos Monsiváis, escritor y periodista, autor, de Días de Guardar, Amor Perdido, entre otros libros.

20

1959.
Muere el filósofo mexicano Samuel Ramos, autor de *El perfil del hombre y la cultura* en México .

Día Mundial de los Refugiados.

21

1810.
Nace Manuel Payno, escritor, periodista y político, autor de Los bandidos de Río Frío.

1827.
Muere Joaquín Fernández de Lizardi, periodista y novelista, fundador del periódico El Pensador Mexicano , y autor de El Periquillo Sarniento , entre otros libros.

1867.
Aniversario de la victoria de las armas nacionales sobre el Imperio. La Bandera Nacional deberá izarse a toda asta.

22

1818.
Nace Ignacio Ramírez, periodista, intelectual y político liberal, conocido con el seudónimo de el "Nigromante". Fue uno de los ideólogos más importantes de la Reforma liberal.

1963.
Se publica la reforma constitucional a los artículos 54 y 63 para establecer el sistema de diputados de partido, precedente de la representación plurinominal.

23

1861.
Es fusilado el general liberal Leandro Valle, quien participó en la revolución de Ayutla y en la Guerra de reforma.

1914.
La División del Norte obtiene el triunfo en la Batalla de Za**catecas, golpe definitivo con**tra el gobierno de Victoriano Huerta.

1937.
El Presidente Lázaro Cárdenas promulga el decreto por el que se nacionalizan los ferrocarriles.

24

1882.
Nace en San Luis Potosí, Juan Sarabia, quien fue miembro del Partido Liberal Mexicano y del grupo magonista y luego se adhirió al maderismo y al constitucionalismo.

1991.
Muere el pintor mexicano **Rufino Tamayo, creador de** la técnica llamada mixografía. Es autor, entre otros, del mural Nacimiento de nuestra nacionalidad , ubicado en el Palacio de Bellas Artes.

25

1767.
El rey de España ordena la expulsión de los jesuitas de todos los territorios pertenecientes a la monarquía.

1813.
José María Morelos establece, en Acapulco, los lineamientos para la elección de diputados que integrarían el Congreso de Anáhuac.

1856.
Se expide la Ley Lerdo o Ley de Desamortización de los Bienes Eclesiásticos .

26

1811.
Son fusilados los insurgentes Ignacio Allende, Juan Aldama y José Mariano Jiménez, caudillos del movimiento de Independencia.

1910.
Porfirio Díaz y Ramón Corral son declarados Presidente y Vicepresidente de México para el periodo 1910 – 1916.

Día Internacional en Apoyo a las Víctimas de la Tortura.

27

1814.
Muere Hermenegildo Galeana, insurgente que combatió al lado de José María Morelos.

1901.
Se reanudan las relaciones diplomáticas entre México y Austria-Hungría, interrumpidas por el fusilamiento del archiduque Maximiliano de Habsburgo.

28

1813.
José María Morelos publica la primera convocatoria para la celebración del Congreso en Chilpancingo.

1999.
Se establece en la Constitución el derecho de toda persona a un medio ambiente adecuado para su desarrollo y bienestar.

29

1520.
Cuitláhuac es designado sucesor del emperador Moctezuma, tras la muerte de éste.

1882.
Nace Isidro Fabela, abogado, maestro, político y diplomático. Representó a México ante diversos gobiernos de América y de Europa. Entre sus obras se encuentra Historia diplomática de la Revolución mexicana.

30

1520.
El conquistador español Hernán Cortés es derrotado por los mexicas en la Ciudad de México Tenochtitlan, hecho que se recuerda como la "Noche Triste".

1959.
Muere José Vasconcelos, quien fue escritor, político, intelectual, educador, y primer Secretario de Educación Pública de México; impulsó la educación y aportó a la Universidad Nacional su escudo y el lema "Por mi raza hablará el espíritu".

5 de junio
día Mundial del
Medio Ambiente

1 de junio
Día de la Marina nacional

24 de junio 1991
Muere el pintor mexicano,
rufino tamayo

UN MINUTO Por Hugo de la Fuente M

SERÁ UNA VERDADERA PAZ O SOLO ES UN MEDIO TIEMPO

No creo en nada a los israelitas, están ansiosos de estar creando conflictos, pero esta vez lo de IRÁN, no les salió como pensaban, se creen que son Alejandro el Grande, los conquistadores, o Napoleón Bonaparte, los estrategas de la milicia.

Pero recuerden que en esos lugares donde la antigua Persia reinaba, es el área llena de guerreros invencibles, dentro de las tierras entre el Tigris y el Éufrates, existió un ejercito el babilonico, pero los persas tenían un territorio que explicado en términos actuales es el siguiente:

En términos modernos, el Imperio Persa incluía partes o la totalidad de los siguientes países:

Irán (su núcleo original)

Irak

Turquía (especialmente Anatolia)

Siria, Líbano, Israel y Palestina

Egipto y Libia

Jordania, Arabia Saudita y los países del golfo Pérsico

Afganistán, Pakistán y parte del noroeste de la India

Armenia, Georgia, Azerbaiyán

Partes de Grecia, Bulgaria, Rumania y Ucrania

Remarco Israel para que entiendan que ellos no son los dueños de ese territorio, los persas o sea los IRANÍES son los verdaderos dueños.

La historia no miente, no es la tierra PROMETIDA, es la tierra invadida.

HDELAF

FACTOR
EL PERIÓDICO DE LA VERDAD / COAHUILA

Juan Carlos Álvarez Pecina
Director General

Antonio González
Director General

Luis Gilberto Hernández
Diseño

periodicofactorcoahuila
El factor

Factor es una publicación, de editorial Alegra, SA. de CV. domicilio en Carretera 57 Km 1198, #100 interior 04, Colonia Las Flores, Nueva Rosita, Coahuila, México / Titulo en Trámite / **PUBLICIDAD Y SUSCRIPCIONES 861.688.28.02**

Se acabó la guerra entre Israel e Irán y estas son las consecuencias para el mundo

FACTOR

IRÁN.- La reciente tregua entre Israel e Irán puso fin, al menos temporalmente, a una de las escaladas militares más tensas en Medio Oriente en los últimos años. Sin embargo, expertos internacionales advierten que el conflicto, breve pero intenso, dejó un impacto duradero en la región: desde víctimas civiles y daños a infraestructura crítica hasta cambios en los equilibrios geopolíticos.

El alto al fuego fue anunciado horas después del ataque iraní a la base militar estadunidense de Al Udeid en Catar, un bombardeo anunciado previamente por Teherán que permitió evitar víctimas y sirvió como señal de contención. Estados Unidos, que había respaldado bombardeos israelíes contra instalaciones nucleares iraníes, presionó discretamente para una desescalada.

Según fuentes diplomáticas citadas por Reuters y Al Jazeera, Catar desempeñó un papel clave en la mediación. El primer ministro catarí, Mohamed bin Abdulrahman al Thani, facilitó contactos entre Irán y Washington, lo que contribuyó al acuerdo de cese de hostilidades. El conflicto dejó un saldo significativo de pérdidas humanas y desplazamientos. El Ministerio de Salud de Irán informó que 368 personas murieron y más de 1,100 resultaron heridas, en su mayoría civiles.

En Israel, al menos 42 personas fallecieron y cientos más fueron evacuadas de zonas bajo ataque, pese a la activación del sistema de defensa Cúpula de Hierro. Infraestructura crítica —como plantas energéticas, carreteras y edificios gubernamentales— fue destruida en ciudades como Isfahán, Shiraz y Tel Aviv. Las imágenes satelitales difundidas por Planet Labs revelaron el grado de destrucción en las instalaciones militares iraníes, especialmente las relacionadas con su programa nuclear.

Organismos humanitarios, incluidos la ONU y la Medialuna Roja, comenzaron despliegues en el sur de Irán y zonas fronterizas de Israel para asistir a los desplazados y evaluar las necesidades de reconstrucción. El conflicto aceleró realineamientos regionales. Arabia Saudita, que negociaba una normalización diplomática con Israel, suspendió todo avance. Irán, en cambio, reforzó sus vínculos con Rusia y China, cuyos gobiernos criticaron abiertamente los ataques israelíes y el respaldo estadounidense. La ONU convocó a una sesión extraordinaria del Consejo de Seguridad, donde el secretario general António Guterres instó a ambos países a evitar provocaciones futuras. "La región no puede permitirse una nueva guerra abierta", declaró.

Para Fawaz Gerges, experto en Medio Oriente de la London School of Economics, "la tregua no resuelve los conflictos de fondo. Israel aún considera el programa nuclear iraní una amenaza existencial, e Irán se reafirma como potencia regional". El rol de Catar en la mediación reforzó su imagen como puente diplomático en Medio Oriente. Analistas coinciden en que la decisión iraní de bombardear la base estadounidense ubicada en suelo catarí —y no en Irak o Siria— fue un gesto calculado para evitar represalias graves y enviar una señal sin cruzar ciertas líneas rojas.

"La respuesta iraní fue medida. Al atacar una base en Catar, con aviso previo, Teherán quiso enviar un mensaje de fuerza, pero sin escalar la guerra", explicó Ali Vaez, del International Crisis Group. Los mercados internacionales reaccionaron con incertidumbre. El precio del petróleo subió un 17 por iento durante los días más críticos del conflicto, y varias compañías con operaciones en el Golfo Pérsico suspendieron actividades. Israel y sus aliados occidentales enfrentan ahora presiones internas por el costo político y económico del conflicto. El Parlamento israelí (Knesset) ya discute la creación de una comisión investigadora sobre la decisión del gobierno de lanzar ataques contra Irán.

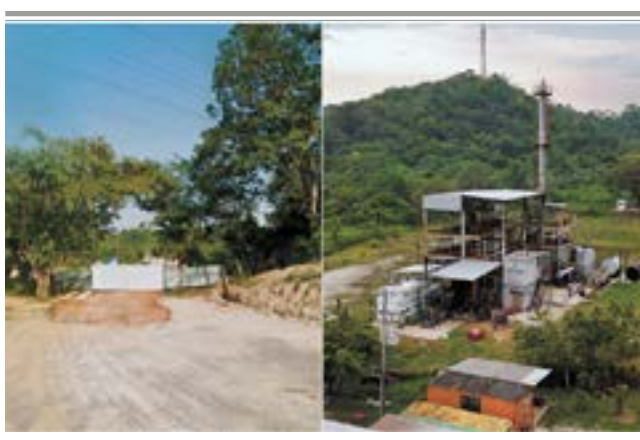

Construyeron hace 6 años mini refinería en Veracruz… y nadie vio; hasta deforestaron terreno

FACTOR

VERACRUZ.- Hace seis años, es decir, en agosto de 2019, se deforestó una gran cantidad de árboles y vegetación para arrancar la construcción de la minirrefinería de huachicol que aseguró el gobierno federal en Coatzacoalcos, Veracruz, y que operaba con fachada de una planta de tratamiento de residuos industriales denominada Energía Ecorenovable. En una revisión hecha por este diario a imágenes de la plataforma Google Maps, se encontró que en agosto de 2017 el terreno donde se encuentra esta planta ilegal estaba cubierto por árboles frondosos y arbustos, cerca de la carretera Coatzacoalcos-Villahermosa.

Sin embargo, en agosto de 2019, en el mismo lugar, varios de los árboles ya no existían y en su lugar ya aparecía un terreno con camiones y mobiliario industrial. Las imágenes de la plataforma muestran que en la planta en construcción se habían colocado dos láminas de gran tamaño y líneas de alambres de púas como una especie de barda improvisada. Además, dos pedazos de madera blanca servían como portón. Destaca en las imágenes que no fueron colocados carteles donde se informara el número de permiso de construcción o algún documento similar, necesario en cualquier obra de este tipo.

Además, resalta que esta planta fue construida a unos metros de una torre de alta tensión de CFE, pese a los riesgos que esto conlleva. Dos años después, en julio de 2021, en el terreno ya se encontraba más mobiliario industrial, como tubería y almacenes de metal de gran extensión, así como un camión con una especie de grúa. En el portón fue colocado un cartel advirtiendo no entrar a la planta por ser una propiedad privada y "área electrificada". "Propiedad privada. No pasar. Área electrificada.

DEA asegura que CJNG vigiló a agentes durante juicio de 'El Menchito' en EU

FACTOR

ESTADOS UNIDOS.- Sujetos al servicio del Cártel Jalisco Nueva Generación (CJNG) habrían vigilado a agentes de la brigada antidrogas y a colaboradores del gobierno estadunidense durante el juicio contra Rubén Oseguera González, alias El Menchito, hijo del líder indiscutible de la organización criminal, según reveló la propia dependencia. Según testificó hoy ante el Comité Judicial del Senado, Matthew Allen, agente especial de la Administración para el Control de Drogas (DEA) en Los Ángeles, California, durante el juicio que se llevó a cabo en la corte federal de Washington, DC, en septiembre de 2024, se descubrió que el cártel envió a personas para vigilar por procedimientos, que duraron casi tres semanas.

"Durante el juicio del Menchito, hijo del líder del CJNG, operadores del cártel fueron descubiertos vigilando a agentes de la DEA e informantes, justo aquí en Washington DC", dijo Allen. Durante el juicio, declararon varios agentes estadunidenses, así como colaboradores del gobierno mexicano y, por supuesto, testigos del gobierno estadunidense que pertenecieron a cárteles rivales e incluso colaboraron con el propio Cártel Jalisco, como el ex líder del Cártel del Milenio, Óscar Orlando Nava Valencia, alias El Lobo, y su contador, Elpidio Mojarro Ramírez, alias El Pilo.

Según el agente de la DEA, tras la vigilancia durante el juicio a quien fuera el "narcopríncipe" de Jalisco, como se le denominó a Rubén Oseguera durante el juicio, dos personas fueron asesinadas en México y otra más herida. "Como resultado directo de la captura y procesamiento del Menchito, el CJNG golpeó en respuesta en México disparando a la esposa y asesinando a la hija de un informante y asesinando a un soldado. Eso es a lo que nos enfrentamos. Un cártel paramilitar con alcance global dispuesto a matar familias y vigilar a personal estadunidense en nuestro propio suelo", explicó Allen.

Aunque no se mencionó, el pasado 30 de abril fue asesinado en Morelos Iván Morales Corrales, expolicía federal mexicano, junto a su esposa, acribillados tras una emboscada. Morales fue uno de los testigos colaboradores de la fiscalía estadunidense, quien contó cómo vivió la agresión de sicarios del CJNG al helicóptero en el que viajaba con otros policías federales y soldados para aprehender al Menchito y a su padre en un operativo en mayo de 2015. Según la fiscalía estadounidense, El Menchito habría ordenado que el helicóptero fuera derribado con un lanzacohetes, lo que dejó varios agentes mexicanos muertos y a Iván Morales con daños en la piel de los que nunca se recuperó.

Diputados avalan en lo general Ley de Guardia Nacional; oposición advierte cargos de elección por dedazo para militares

FACTOR

CIUDAD DE MÉXICO.- La Cámara de Diputados aprobó en lo general, por 349 votos a favor de Morena, PVEM y PT, y 132 en contra del PAN, PRI y MC, expedir una nueva Ley de la Guardia Nacional para quitarle el carácter civil al cuerpo policiaco, convertirla en Fuerza Armada Permanente dependiente de la Secretaría de la Defensa Nacional y conceder licencias a los militares para que ocupen cargos de elección popular o puestos en cualquiera de los tres órdenes de gobierno.

Establece que el titular del Ejecutivo otorgará la licencia especial para que el personal militar de la Guardia Nacional desempeñe cargos de elección popular, o actividades o empleos civiles en dependencias del Ejecutivo, gobiernos estatales, municipales, organismos descentralizados o empresas de participación estatal y otras dependencias públicas. "Cuando no esté fijado el plazo (de la licencia especial), la Secretaría (de Defensa Nacional) dará por terminada la licencia del personal militar integrante de la Guardia Nacional al concluir el mandato constitucional de la persona titular del Ejecutivo Federal de quien emanó la orden", especifica el dictamen.

Elías Lixa, coordinador del PAN, aseguró que existe una laguna en la nueva Ley de la Guardia Nacional, ya que los requisitos de las licencias para que un militar pueda acceder a un cargo de elección popular ya están establecidos en la Constitución. "Para ser presidente de la República, los requisitos están, no para contender, para ser presidente de la República y para ser legislador federal, los requisitos están establecidos en el artículo 82 y 55 de la Constitución, respectivamente. Para las gubernaturas de los estados, están en cada Constitución. Pero, hombre, yo no voy a ser iluso. Así como cambien cualquier norma para poder hacer lo que quieran, porque lo único que falta es que borren la Constitución y pongan lo que quiera el oficialismo, pues lo pueden hacer en cualquier momento y salirse con la suya, con cualquier fechoría", dijo.

Los diputados de la oposición acusaron la militarización de la seguridad pública y el fin del Estado civil mexicano; además del peligro de que el gobierno federal utilice a la GN para espiar a quienes estén en contra de las políticas del gobierno.

SE COORDINA COAHUILA CON EP Y GOBIERNO FEDERAL PARA AMPLIACIÓN DE PUENTE II

FACTOR

SALTILLO, COAH.- El Gobierno Federal, el Gobierno Estatal y el gobierno de la ciudad de Eagle Pass, Texas, trabajarán en estrecha coordinación en la construcción de la ampliación del Puente Internacional II, de Piedras Negras, que deberá estar terminado en máximo tres años.

Así lo manifestó Blas Flores González, jefe de Gabinete y Proyectos Estratégicos del Gobierno de Coahuila, luego de que el Gobierno de los Estados Unidos autorizara y liberara los permisos para la edificación del mismo.

A sabiendas de los grandes beneficios que de ambos lados de la frontera se tendrán una vez que esté operando este proyecto, Blas Flores mencionó que tanto funcionarios del estado de Coahuila como de la ciudad de Eagle Pass se pusieron a trabajar en equipo para realizar los trámites y gestiones correspondientes en los dos países.

Indicó que desde que inició la administración del gobernador Manolo Jiménez y una vez que la ampliación de este puente se calificó como proyecto prioritario y estratégico para Coahuila, se ha llevado a cabo una labor en conjunto con autoridades estadounidenses, labor que se alargará hasta concluir este importante proyecto, y más allá.

Flores González recordó que como parte de una comitiva coahuilense, acompañó en todo momento a funcionarios de Eagle Pass en las diversas reuniones y entrevistas que se tuvieron con autoridades federales de los Estados Unidos, para mostrar la estrecha coordinación e interés que se tiene de ambos lados de la frontera para concretar este proyecto.

Destacó que, gracias a ello, en las diferentes mesas de trabajo, se destacó la importancia de este proyecto que vendrá a fortalecer el intercambio económico entre los dos países, fortaleciendo el desarrollo y la competitividad de Piedras Negras, de Eagle Pass, de Coahuila y de Texas.

Además, desde el lado estadounidense reconocieron los esfuerzos y resultados que en Coahuila se han tenido en temas como el de seguridad y desarrollo, parte de los factores por los que se logró la autorización.

Coahuila cuenta con la concesión de la operación de dicho puente por otros 30 años, con lo que se dio la certeza del fondeo para dicho proyecto en el lado que le corresponde a la entidad.

Además, el Gobierno de Coahuila, en coordinación con el Gobierno de México, trabajan en la ampliación y modernización de la carretera 57, la modernización de la aduana, así como el proyecto de ampliación de la Ruta Fiscal, obras que permitirán tener la capacidad de tener un mayor flujo de cruces fronterizos.

Se reúne Javier Díaz con Rommel Pacheco; vienen grandes noticias para Saltillo

FACTOR

CIUDAD DE MÉXICO.- El alcalde de Saltillo, Javier Díaz González, sostuvo una reunión de trabajo con Rommel Pacheco Marrufo, director de la Comisión Nacional de Cultura Física y Deporte (CONADE), en la que acordaron trabajar en equipo con el gobernador Manolo Jiménez para impulsar el deporte y apoyar a las y los atletas de alto rendimiento.

"Estamos trabajando en conjunto para poder desarrollar, masificar el deporte y la activación física en Saltillo, y sobre todo, que aquellas y aquellos deportistas saltillenses de alto rendimiento tengan todo el apoyo necesario, tanto del municipio de Saltillo, del gobierno del Estado, así como de la CONADE" destacó.

Javier Díaz González indicó que en equipo con el Gobierno del Estado y la CONADE, se apoyará a las y los atletas para su preparación, fogueo y llegar en mejores condiciones a sus eventos internacionales.

"Vienen grandes, grandes noticias para el deporte saltillense" anticipó el alcalde.

En el encuentro, Javier Díaz mencionó que el deporte es una prioridad para su administración, por lo que se creó el Instituto Municipal de Cultura Física y Deporte, organismo público descentralizado, con autonomía jurídica y patrimonial, además de la integración de la Junta de Gobierno del mismo.

Agregó que a través del programa "Activa Tu Parque", se suma el esfuerzo de empresas socialmente responsables para rehabilitar espacios públicos y, el Ayuntamiento aportará la participación de promotores deportivos y culturales.

Muestra de ello, Javier Díaz expuso el caso de éxito de la Plaza Mirasierra Spurs, en la que el jugador de la NBA, Harrison Barnes aportó 60 mil dólares; empresas y gobierno el resto, y se acumuló una inversión global de 3.5 millones de pesos para dignificar ese espacio público que beneficiará a más de 12 mil personas que viven en las cercanías de la plaza.

Este programa, compartió el alcalde, fue calificado como una política pública exitosa, por parte de Rommel Pacheco, titular de la CONADE.

Javier Díaz destacó también que se trabajará en equipo con el Gobierno del Estado en la estrategia de consolidación de un ambicioso proyecto para fortalecer la infraestructura deportiva.

Vinculan a procesos a presuntos asesinos de Brisa Izela

FACTOR

SALTILLO, COAH.- Este martes se llevó a cabo de forma virtual la audiencia de vinculación a proceso en contra de Luis "N", señalado como el presunto responsable del fallecimiento de Brisa Izela, una menor de 12 años que fue reportada como desaparecida el pasado 10 de junio y cuyo cuerpo fue localizado sin vida siete días después en un camino ejidal de esta localidad.

De acuerdo con las autoridades, el hallazgo del cuerpo generó una fuerte movilización de los cuerpos de seguridad y conmocionó a la comunidad, que durante días se unió en la búsqueda de la menor.

En paralelo, también se realizó la audiencia correspondiente contra María Luisa "N", quien enfrenta cargos por el delito de ocultamiento de cadáver, al haber presuntamente colaborado como cómplice del principal imputado.

Las autoridades han señalado que continúan las investigaciones para esclarecer completamente los hechos y determinar las responsabilidades legales correspondientes.

Mejora "Aquí Andamos", la entrada poniente de Saltillo

FACTOR

SALTILLO, COAH.- Como parte de las acciones emprendidas por el alcalde Javier Díaz González para mejorar la calidad de vida de las y los saltillenses, brigadas del programa Aquí Andamos rehabilitan la infraestructura de la ciudad, además se realizan acciones permanentes de limpieza y deshierbe en los distintos sectores de la localidad.

Personal de las distintas dependencias municipales que conforman el programa Aquí Andamos, atendieron de manera integral la carretera de la entrada poniente a Saltillo, a fin de embellecer esta vialidad por la que transitan miles de personas todos los días.

Cuadrillas de las dependencias de Servicios Públicos, así como de Medio Ambiente y Desarrollo Sustentable de Saltillo trabajaron en la limpieza y deshierbe de la carretera Saltillo-Torreón, en su tramo que comprende desde el Relleno Sanitario Municipal, hasta la rotonda a Francisco I. Madero.

Además, para brindar mayor seguridad vial, se realizó la poda de las palmas que se encuentran en el camellón central de esta misma vialidad, así como trabajos de mantenimiento del arbolado existente en las áreas verdes de la rotonda a Francisco I. Madero, al poniente de la ciudad.

A su vez, para ofrecer mayor protección a peatones y automovilistas del oriente de la ciudad, por instrucción del alcalde Javier Díaz, cuadrillas municipales pintaron el cordón cuneta de amarillo del bulevar Mirasierra, en su tramo del bulevar Fundadores a la Calle 10 de esta vialidad.

Asimismo, se refuerzan los trabajos de rehabilitación de la propia rotonda a Venustiano Carranza, al norte de Saltillo.

En este espacio, en días anteriores el gobierno de Saltillo reparó las líneas de conducción y la bomba que da vida a la fuente de agua de este emblemático sitio en la entrada norte de la ciudad.

Firma Chano Díaz histórico programa para construir 300 viviendas

Con este convenio, más de 300 familias podrán acceder a una vivienda con mensualidades desde $700 pesos

Bertha López / FACTOR

SABINAS, COAH.- En un hecho sin precedentes, el presidente municipal José Feliciano "Chano" Díaz Iribarren firmó un convenio histórico con la Comisión Nacional de Vivienda (CONAVI), que marca el inicio formal del proyecto de Viviendas del Bienestar, el cual contempla la construcción de más de 300 casas dignas para familias sabinenses en condiciones de vulnerabilidad.

Este proyecto sin precedentes representa lo que ningún alcalde había hecho por Sabinas y sus familias: donar un terreno de 7 hectáreas al sur de la ciudad, con el respaldo del Cabildo, dejando a un lado colores e ideologías para anteponer el bienestar colectivo.

La firma del acuerdo se realizó en la sala de Cabildos del Ayuntamiento de Sabinas, contando con la presencia de autoridades estatales y federales, entre ellas:

Dr. Jonathan Ávalos Rodríguez, titular de CONAVI

Lic. Liliana Paola Aguilar Tijerina, representante de SEDATU en Coahuila

Ing. Carlos Alberto León Mata, representante regional de INSUS

Lic. Andrés Felipe Osuna Mancera, director de la Comisión Estatal de Vivienda

Arq. Noemí del Mar Sotelo Ortega, directora regional de CONAVI

Con este convenio, más de 300 familias podrán acceder a una vivienda con mensualidades desde $700 pesos, pagaderas hasta en 20 años, sin importar si hay uno o dos ingresos en el hogar. Una oportunidad real, concreta y humana para construir patrimonio sin comprometer su economía.

> "Gracias por confiar en Sabinas. Este es un logro de todos, un proyecto que transformará la vida de cientos de familias. Aquí no hay colores, hay compromiso con nuestra gente", expresó Chano Díaz, visiblemente emocionado.

El titular de CONAVI, Dr. Jonathan Ávalos, destacó que Sabinas es uno de los primeros municipios del estado en consolidar todos los trámites necesarios para arrancar este modelo de vivienda social, reconociendo el liderazgo, gestión y voluntad del alcalde para hacerlo posible.

Este gran proyecto no solo construirá viviendas, también generará empleos, reactivará la economía local del sector de la construcción y fortalecerá el tejido social en una zona prioritaria.

El proyecto de Viviendas del Bienestar se enmarca en el Plan Nacional de Vivienda del gobierno de México y representa un paso contundente hacia un Sabinas más inclusiva, justa y humana.

Sabinas, ahora contigo… también es hogar para todos.

Entrega FGE criminal a Marshalls de EU

Bertha López / FACTOR

CIDUAD ACUÑA, COAH.- Este 23 de junio fue detenido en Ciudad Acuña David "N" por la Agencia de Investigación Criminal (AIC) de la Fiscalía General del Estado de Coahuila y entregado a los US Marshall mediante una Deportación Controlada por el Puente Internacional Acuña- Del Río.

David "N" de nacionalidad estaunidense, era buscado por los delitos de amenazas y ataques a elementos policiales en la ciudad de San Antonio, Texas. Así como portación ilegal de armas y una granada que pudiera haber detonado en una protesta en la ciudad en mención.

Está deportación se realizó en conjunto con el Instituto Nacional de Migración.

Con estas acciones la Fiscalía General del Estado a través de la Agencia de Investigación Criminal (AIC) mantiene su compromiso de trabajar en coordinación con autoridades locales, federales e internacionales.

Viene canícula con temperaturas de 50 grados centígrados para la RC

Luis Carmona / FACTOR

NUEVA ROSITA, COAH.- Solo restan veinte días para que inicie la temporada de Canícula en el presente verano y los pronósticos del clima son desalentadores, porque de acuerdo al Servicio Meteorológico Nacional se esperan temperaturas calientes de 50 grados centígrados durante todo el día en la región..

Federico Méndez Pacheco, coordinador municipal de protección civil en San Juan de Sabinas, comento que están listos para emitir recomendaciones a la población en general los principales cuidados contra las altas temperaturas que van a predominar durante los cuarenta días más calurosos del año.

La temporada de Canícula próxima a iniciar el día 14 de julio tendrá temperaturas de 45 grados como máxima a la sombra mientras que a la intemperie se prevé que sean de 50 grados centígrados o hasta más de acuerdo a lo señalado por servicio nacional meteorológico (SNM) y Conagua.

Aunque las altas temperaturas siempre han sido las acostumbradas en temporada de calor en esta zona geográfica de Coahuila, en esta ocasión la región estará experimentando nuevos efectos en la temperatura ambiental por el cambio climatológico y el fenómeno de la niña.

"Tendremos temperaturas similares a Mexicali Baja California y Hermosillo Sonora dónde toda la temporada de calor el termómetro alcanza los 50 grados centígrados y algunas actividades económicas se ven paralizadas por el azote del calor extremo".

Aunque como tal no hay un estado de contingencia por ola de calor, la misma sociedad paraliza algunas actividades al aire libre en el sector educativo, comercial y empresarial, como es por todos conocidos las calles de la ciudad lucen desiertas durante las tardes, porque la mayoría de la gente está bajo resguardo en sus casas intentando mitigar el calor.

Méndez Pacheco anticipó que no estamos listos para afrontar una contingencia por ola de calor extremo, la única recomendación es evitar largos periodos de exposición al sol y por desgracia anticipó que los apagones de suministro de energía eléctrica por parte de CFE serán frecuentes por la sobrecarga en las subestaciones o transformadores en colonias residenciales, populares y zonas industriales.

Denuncian ventas irregulares de activos en AHMSA

Cristina Flores / FACTOR

SABINAS, COAH.- En medio del complejo proceso mercantil por el que atraviesan Altos Hornos de México (AHMSA) y su filial Minera del Norte, el empresario sabinense Remberto Hernández Cárdenas alzó la voz para denunciar públicamente la venta irregular de activos por parte de las compañías, lo que calificó como un acto ilegal y profundamente perjudicial para los trabajadores, proveedores, acreedores e incluso para las instituciones bancarias.

"Están vendiendo por debajo del agua. Todo indica que algunas personas se están beneficiando de la situación. Está saliendo carbón, están vendiendo chatarra y muchas otras cosas que no deberían estar haciendo. Legalmente, esto no debe permitirse, porque contraviene lo que está establecido en el mismo proceso mercantil que enfrentan ambas empresas". El empresario, a quien AHMSA le adeuda una cifra considerable —aunque prefirió no precisar el monto—, advirtió que la situación parece cada vez más tardada y oscura, y que existe el riesgo de que las empresas estén aprovechando vacíos legales para deshacerse de sus activos sin transparencia, lo cual compromete seriamente la posibilidad de que los acreedores recuperen lo que se les debe.

"Lo que vemos es que esto cada vez se alarga más. Y mientras tanto, esas empresas están sacando lo que pueden, vendiendo activos sin que haya claridad. Esto es en perjuicio no solo de nosotros los proveedores, sino de los trabajadores que aún no han sido liquidados, de las financieras, de las instituciones bancarias. Hay quienes adquirieron deudas por esta situación". Entre los afectados se encuentran proveedores a quienes se les deben más de 300 millones de pesos, así como empresas nacionales e internacionales, incluyendo Credinor y Caterpillar, que mantienen millones de dólares en cuentas por cobrar.

"Lo más triste y lamentable es que esta empresa, bajo el amparo del proceso mercantil y seguramente aprovechando algunas lagunas legales, esté liquidando sus bienes sin supervisión, como si estuvieran preparando todo para una eventual subasta o venta total, y luego ver qué queda para repartir". Aunque indicó que han sostenido reuniones con el síndico encargado del proceso, aseguró que no se han tomado cartas en el asunto, lo que genera mayor incertidumbre entre los afectados. "Eso va en perjuicio de todos, y es urgente que las autoridades intervengan para frenar este tipo de operaciones", subrayó.

Finalmente, expresó que a pesar del panorama incierto, no ha perdido la esperanza. "Dicen que la esperanza muere al último, y aunque la situación es muy difícil, seguimos confiando en que haya justicia y claridad en este proceso. Lo único que pedimos es que se respeten los derechos de todos los involucrados", concluyó.

Invitan a feria del empleo en el salón de usos múltiples del DIF municipal de NR

Julio Olvera / FACTOR

SAN JUAN DE SABINAS, COAH.- El presidente municipal Óscar Ríos Ramírez ha extendido una cordial invitación a toda la comunidad, haciendo un llamado especial a aquellos que se encuentran en búsqueda de empleo.

El próximo 27 de junio, se llevará a cabo la Segunda Micro Feria del Empleo, un evento diseñado para conectar a los buscadores de trabajo con diversas oportunidades laborales.

Este importante encuentro se realizará en el Salón de Usos Múltiples del DIF Municipal, en un horario que va de 9:00 AM a 1:00 PM, lo que permite a los interesados asistir en un momento conveniente.

Durante la feria, los asistentes tendrán la oportunidad de explorar una amplia gama de vacantes disponibles en diferentes áreas, que incluyen posiciones operativas, administrativas, técnicas y más.

El edil Ríos Ramírez enfatizó la importancia de este evento, subrayando que se trata de una excelente ocasión para que los ciudadanos encuentren empleo en un entorno que promueve el desarrollo económico local.

Para maximizar sus posibilidades de éxito, se recomienda a los interesados que acudan con su solicitud de empleo o "currículum vitae" debidamente preparado.

"¡Aquí sí hay trabajo!", en la administración municipal reafirma su compromiso con el bienestar de la comunidad y la generación de oportunidades laborales", finalizó el alcalde.

Rompen cabeza de un sujeto en riña en la Amelia Rodríguez

Luis Carmona / FACTOR

NUEVA ROSITA, COAH.- Un hombre fue atacado a batazos durante una riña registrada en una vivienda del fraccionamiento Amelia Rodríguez y fue auxiliado por particulares quienes lo trasladaron al Centro de Salud local.

Marco Antonio Gonzáles fue el lesionado que ingresó a la sala de urgencias para su inmediata atención debió a que tenía pérdida de la conciencia y fue valorado por médicos y especialistas.

El paciente de 42 años recibió varios impactos en la cabeza y el tórax con un bate de beisbol y apenas pudo huir del violento ataque que fue víctima en la riña con sus vecinos, expresó el Dr. Juan Arturo Montemayor Menchaca director del hospital.

Las lesiones no ponen en riesgo la vida sin embargo el herido quedó bajo observación en el hospital para descartar otras lesiones internas y el expediente clínico fue dado a conocer a la agencia del Ministerio Público, para su correspondiente investigación.

En lo que va del mes media docena de personas fueron atendidas en el nosocomio por heridas producidas con bate de beisbol durante riñas en diferentes colonias de la localidad, sin embargo, del fraccionamiento Amelia Rodríguez han surgido personas mal heridas en riñas e incluso varios intentos de suicidio.

Bomberos y particulares atestiguaron varios casos de lesionados que han sido auxiliados durante violentos enfrentamientos y el galeno exhortó a la comunidad en general a ingerir alcohol con moderación debido a que ese es un probable factor que detona las riñas en reuniones o eventos sociales.

CONAVI contempla edificar 11 mil casas en Coahuila en un lapso de seis años

Cristina Flores / FACTOR

SABINAS, COAH.- Con la construcción de las primeras 300 viviendas en Sabinas, arrancará en Coahuila un ambicioso programa federal que contempla la edificación de 11 mil casas en un periodo de seis años, así lo dio a conocer el coordinador de la Comisión Nacional de Vivienda (CONAVI) en el estado, Jonathan Ávalos Rodríguez, quien destacó que este esfuerzo forma parte del plan nacional para edificar un millón de viviendas en todo el país.

"Estas son las primeras en todo el estado y representan un paso firme hacia la justicia social. Este modelo de atención es directamente con la gente, sin intermediarios ni gestores", puntualizó Ávalos Rodríguez, al tiempo que advirtió sobre la presencia de "coyotes" o terceros que intentan engañar a las personas, cobrando por supuestos trámites que son gratuitos. El programa está diseñado para atender directamente a las personas en situación de vulnerabilidad y se realizará un estudio socioeconómico que determinará si la familia lo requiere. El costo tope por vivienda será de 550 mil pesos, dependiendo del tipo de construcción y del terreno disponible.

"El objetivo es que esta acción llegue a quienes más lo necesitan, a quienes verdaderamente carecen de un techo digno. Por eso vamos a contar con el respaldo de la Secretaría del Bienestar para realizar

visitas casa por casa. No importa si hay o no módulo instalado, el acercamiento será directo con la gente", explicó. Además de Sabinas, el programa ya cuenta con avances en el municipio de Viesca, Cuatro Ciénegas y Zaragoza, y posteriormente se integrarán el resto de los municipios del estado. Este es un plan de largo plazo, con una duración de seis años, lo que permitirá alcanzar el objetivo de edificar 11 mil casas en Coahuila.

Ávalos Rodríguez anunció que será durante el mes de julio cuando se den a conocer las bases y requisitos para acceder al beneficio, y se comenzarán a instalar módulos de atención en los municipios que ya cuenten con terreno y gestiones avanzadas. "No se dejen engañar por personas o incluso empresas que se anuncian en redes sociales o medios de comunicación ofreciendo casas a nombre del gobierno. Este proceso es gratuito, es federal y va directamente con las personas. Nosotros vamos a poner a disposición los números oficiales y todos los medios de difusión necesarios para que se mantenga bien informada la población", recalcó.

Termina en aparatoso accidente joven motociclista

Luis Carmona / FACTOR

NUEVA ROSITA, COAH.- Un aparatoso accidente ocurrió sobre la Avenida Carranza en el corazón de la zona centro de la ciudad frente a una empresa gasolinera, un joven motociclista fue atropellado por el conductor de una camioneta tipo pick up.

Víctor Antonio Izquierdo Rostro quedó tendido en medio de la carpeta asfáltica después de ser derribado por el conductor de la unidad en color negro y el tráfico se paralizó para evitar lesionar al motociclista que se quejaba de fuertes dolores en distintas partes del cuerpo.

El motociclista de 18 años con el casco puesto solicitaba ayuda a la gente que estaba a su alrededor quienes fueron los encargados de llamar a los bomberos, y en breve dos elementos de la corporación de auxilio arribaron para brindarle atención pre hospitalaria.

Después de los servicios básicos de urgencias, el lesionado fue trasladado por particulares a un hospital privado para mejor atención médica y el responsable identificado como Horacio Martínez Cavazos permaneció en el lugar para acatar las indicaciones de los elementos de seguridad pública, para la elaboración del acta del accidente y convenio de reparación de los daños.

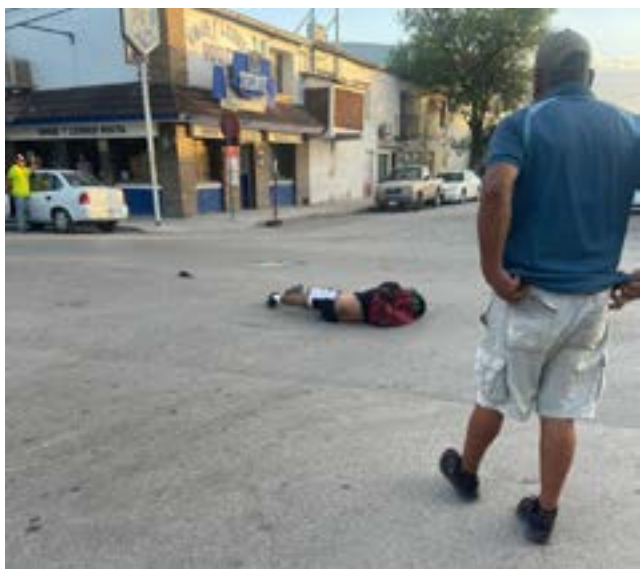

La motocicleta quedó abajo de los neumáticos traseros de la camioneta y al parecer el conductor no hizo su alto correspondiente impactando al joven motociclista que iba por vía libre.

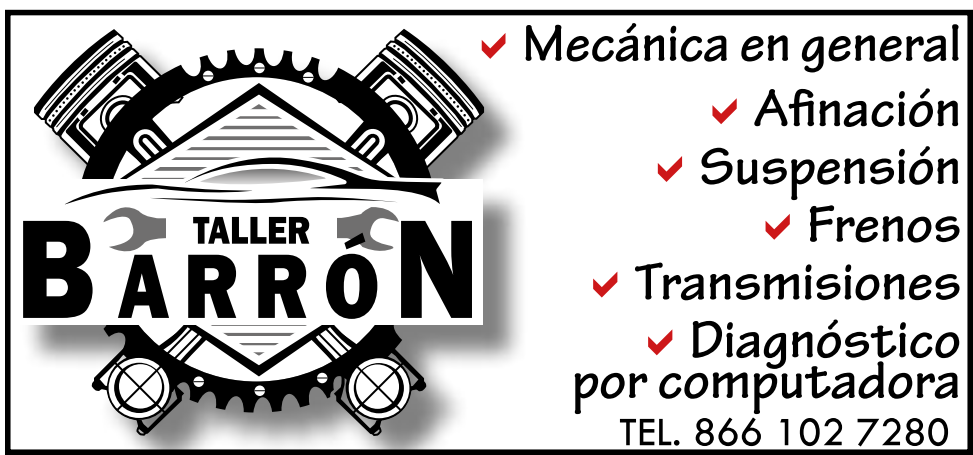

50% del territorio nacional son asentamientos irregulares: INSUS

Cristina Flores / FACTOR

SABINAS, COAH.- Un 50 por ciento del territorio nacional se encuentra en condición de irregularidad, según datos del Instituto Nacional del Suelo Sustentable (INSUS), lo que representa un reto significativo en materia de desarrollo urbano, certeza jurídica y acceso a servicios básicos. Así lo dio a conocer el titular del INSUS en Coahuila, Carlos Alberto Leos Mata, quien subrayó la importancia de regularizar para beneficio de miles de familias mexicanas.

Durante su visita a la región, Leos Mata explicó que el INSUS trabaja tanto en zonas urbanas como ejidales, donde existen múltiples asentamientos humanos sin regularización. En el caso de terrenos bajo régimen ejidal, el proceso se lleva a cabo mediante expropiaciones con fines de regularización, siempre y cuando exista la anuencia del ejido y se cumplan ciertos requisitos. "Estamos hablando de personas que muchas veces tienen un certificado, pero no cuentan con título parcelario. En esos casos, si el ejido nos lo permite, podemos intervenir para celebrar contratos de regularización de asentamientos urbanos. Lo importante es que las familias tengan certeza sobre su patrimonio", señaló.

Añadió que el proceso inicia cuando se solicita la anuencia del núcleo ejidal, y a partir de ahí el gobierno federal —a través del INSUS— realiza todos los estudios técnicos, jurídicos

y administrativos necesarios para que finalmente se pueda entregar la escritura correspondiente, documento que otorga seguridad legal a quienes por años han habitado en predios irregulares. "No es un trámite que se logre de la noche a la mañana, pero es posible. Trabajamos de la mano con los ayuntamientos y también de forma directa con las mesas directivas ejidales. Podemos brindar asesoría jurídica, técnica y administrativa a los interesados", detalló.

En el ámbito urbano, el INSUS cuenta con diversas herramientas jurídicas que permiten la regularización de terrenos ocupados por personas con títulos de propiedad o incluso por desarrolladores privados, mediante figuras legales como el contrato mandato. El funcionario destacó que las expropiaciones que realiza el INSUS son exclusivamente con fines de regularización, y se limitan a los casos donde se busca ordenar asentamientos humanos ya existentes, no para nuevos fraccionamientos o desarrollos comerciales.

Consideró fundamental que los asentamientos en proceso de regularización cuenten también con servicios básicos, como agua, electricidad y drenaje, para garantizar condiciones de vida dignas. En cuanto a los estados con mayor problemática por asentamientos irregulares, señaló que las entidades del sur del país, particularmente Oaxaca y Chiapas, concentran un alto índice de terrenos sin regularizar. En esos lugares, dijo, ya se trabaja con presencia regional del INSUS mediante módulos de atención permanente. Reiteró que la regularización de la tierra brinda certeza jurídica y abre la puerta al acceso de programas sociales, servicios públicos, y mejora la calidad de vida de las familias. Por ello, el INSUS mantiene su compromiso de avanzar con paso firme en esta tarea, colaborando con todos los niveles de gobierno y con las propias comunidades.

Parroquia San Francisco de Asís celebra 9o aniversario con fe, oración y comunión

Cristina Flores / FACTOR

SABINAS, COAH.- En un ambiente de espiritualidad y fervor religioso, la Parroquia San Francisco de Asís celebró esta semana una serie de actividades litúrgicas y pastorales que culminan con el noveno aniversario de su fundación como parroquia, según lo informó el párroco Mariano Carrillo Alva. Como parte de esta intensa jornada de fe, el miércoles se vivió uno de los momentos más significativos, con la confirmación de los niños por parte del obispo de la diócesis de Piedras Negras, Alfonso Gerardo Miranda Guardiola, quien impartió el sacramento acompañado de la comunidad parroquial, familiares y padrinos.

El jueves, continuaron las actividades con una reunión de decanato, espacio de coordinación entre las parroquias del sector, y por la tarde, se celebró la Solemnidad del Cuerpo y la Sangre de Cristo, festividad central en la vida litúrgica de la Iglesia, que recuerda la presencia real de Jesucristo en la Eucaristía. El viernes, la parroquia se unió al novenario del Sagrado Corazón, realizando una peregrinación hacia la parroquia del Sagrado Corazón de Jesús en Sabinas, donde los fieles cruzaron la Puerta Santa y participaron en la Santa Misa como signo de comunión entre comunidades. El sábado, los feligreses de San Francisco de Asís acompañaron a la comunidad de la parroquia en la celebración al Sagrado Corazón como su patrono, fortaleciendo así la hermandad entre las diferentes comunidades parroquiales.

El padre Mariano Carrillo resaltó que esta semana ha sido de intensa actividad espiritual, en la que los fieles han podido vivir y compartir los signos del amor de Dios. Las festividades continúan con la celebración patronal de la Capilla San Pablo, ubicada en la colonia Vista Hermosa, la cual conmemora a los apóstoles Pedro y Pablo el domingo 29. En su mensaje a la comunidad, el párroco reflexionó sobre la necesidad de construir la paz, especialmente en un mundo marcado por la guerra, el egoísmo y la injusticia. "Acabamos de concluir el tiempo de Pascua con la fiesta de Pentecostés, donde celebramos la alegría de Cristo resucitado. Lo primero que Él ofrece a sus discípulos después de vencer la muerte y el pecado es la paz. Esa paz es el primer fruto de la resurrección, y como Iglesia, estamos llamados a vivirla y compartirla", expresó.

Hizo un llamado a la oración, invitando a todos a pedir a Dios para que esa paz alcance el corazón de quienes tienen en sus manos el poder de tomar decisiones que afectan a toda la humanidad. "Necesitamos líderes que actúen no por interés personal, sino por el bien común, por la humanidad entera. Por eso, debemos invocar al Señor para que su Espíritu toque sus corazones y reine la paz en nuestro mundo", concluyó.

Delegación Palaú rumbo a Puebla sede de los juegos deportivos escolares 2025

Jesús López / FACTOR

PALAÚ, COAH.- Tres niños estudiantes de primaria de Palaú viajan a los "Juegos Deportivos Nacionales Escolares 2025", que se llevarán a cabo en la ciudad de Puebla del 24 al 27 de junio en distintas disciplinas de atletismo.

Directivos, maestros, padres de familia y amigos despidieron a los tres atletas de diferentes escuelas primarias de este municipio de Múzquiz.

Fue la profesora Rosa Isela Ramírez maestra de educación física quien dijo en su mensaje a los tres atletas campeones que en su participación llevan el compromiso y la responsabilidad de todos y todas los coahuilenses que se encuentran en las escuelas primeras del estado, en este momento ustedes son ganadores, son ganadores porque están aquí representando a todos sus compañeros en diferentes deportes, créanme que también están representando los sueños y anhelos de muchos padres de familia, que tenían el sueño de ver cristalizados el ver a sus hijos participando en estos eventos, van ustedes a representar a todo un estado".

En la emotiva despedida, estuvieron tanto la directora de la escuela primaria Club de Leones, Yajaira Elizabeth Enríquez Rosales, la directora de la escuela primaria Justo Sierra T. M ambas de Palaú, así como jefes de sector y supervisores de zona.

Es muy importante resaltar el apoyo que estos niños han recibido por parte de la alcaldesa Laura Jiménez Gutiérrez quien está muy contenta por el gran desempeño y de su participación deseando buena suerte a los tres campeones, los cuales de seguro conseguirán los primeros lugares en esta competencia de atletismo a nivel nacional.

Festejan socorristas en Múzquiz con misa de acción de gracias y cena

Jesús López / FACTOR

MÚZQUIZ, COAH.- Con una misa de acción de gracias y una deliciosa cena festejaron a paramédicos de la Cruz Roja Mexicana, así lo indicó Silvia Contreras coordinadora de la delegación.

Cada uno de los socorristas de esta corporación de auxilio, porta con orgullo su uniforme en color rojo con blanco y acudieron a la iglesia Santa Rosad De Lima, donde fueron bendecidos por el párroco, valorando, así su valor altruista que desempeñan por el bien ciudadano, ayudando a salvar vidas, sin importar los horarios o el clima.

Así es como queda reflejada la labor de un socorrista, que no es únicamente portar el uniforme, sino tener la convicción y el compromiso de acudir a cada llamado de urgencia y salvar una vida.

Luego de recibir la bendición y dar gracias a Dios, se trasladaron a un conocido restaurante, donde compartieron el pan y la sal, gracias a la directiva del Patronato a cargo del doctor Raúl Dávalos, uniendo esfuerzos para que no pasara desapercibido el día del socorrista que se festejó a nivel nacional y Múzquiz no podía ser la excepción.

Entrega de Tarjetas de la Salud Popular en San Juan de Sabinas

Bertha López / FACTOR

SAN JUAN DE SABINAS, COAH.- En un acto que fortalece las acciones en materia de salud pública, el gobierno del Estado de Coahuila, en coordinación con el municipio de San Juan de Sabinas, llevó a cabo la entrega de tarjetas de la Salud Popular a habitantes de la localidad.

La ceremonia se realizó en la plaza de la Llanta de la colonia Nueva Imagen, donde se entregaron más de 90 tarjetas a personas en situación vulnerable, con el objetivo de garantizarles el acceso a servicios médicos integrales, tanto en casos de urgencia como en el tratamiento de enfermedades crónico-degenerativas y otros padecimientos.

Las personas beneficiarias de este programa tienen acceso gratuito a atención médica, servicios de telemedicina, salud mental, así como a la disposición de medicamentos esenciales, lo que permite un acompañamiento completo en el cuidado de su salud.

El evento fue encabezado por la Lic. Norma Treviño, coordinadora estatal del programa Tarjeta de la Salud Popular, junto al alcalde de San Juan de Sabinas, Óscar Ríos Ramírez. También estuvieron presentes el Dr. Carlos Jiménez Villarreal, jefe de la Jurisdicción Sanitaria No. 3 en la Región Carbonífera; la Lic. Karina Ríos Ornelas, presidenta honoraria del DIF municipal; y Hugo Sandoval, en representación del Mtro. Francisco Tobías Hernández, subsecretario de gobierno en la Región Carbonífera.

Asimismo, participaron Federico Quintanilla Riojas, coordinador regional de Mejora; Ulises Cárdenas, coordinador municipal de Mejora en San Juan de Sabinas; y el Dr. Juan Arturo Montemayor Menchaca, director del Hospital General de Nueva Rosita.

Durante el acto, se refrendó el compromiso del gobernador Manolo Jiménez Salinas de brindar atención médica de calidad a quienes más lo necesitan, cumpliendo con la visión de un gobierno cercano, solidario y eficiente en materia de salud.

Con estas acciones, se avanza en la construcción de un Coahuila más saludable, justo e incluyente para todos.

No hubo víctima de piquete de araña violinista en Nueva Rosita

Luis Carmona / FACTOR

NUEVA ROSITA, COAH.- No hubo víctima por mordedura o picadura de araña violinista en el municipio de San Juan de Sabinas y el supuesto afectado negó recibir atención médica en el Hospital General Centro de Salud local.

Pese a que el hombre identificado como Celestino Pérez Ruiz acudió por su propio pie al hospital al momento de recibir una inspección a la herida no quiso que el personal de enfermería y médico, realizará los procedimientos correspondientes para la asepsia y suministro de medicamentos para contrarrestar los efectos del veneno.

El doctor Juan Arturo Montemayor Menchaca director del nosocomio comentó que el hombre de 51 años presentaba una herida en el antebrazo izquierdo, pero no correspondía a un piquete de arácnido, pero de todos modos se aplicó el protocolo de atención a pacientes contaminados con veneno de fauna salvaje.

El paciente dentro del hospital mostró algo de intranquilidad, pero cooperativo con las indicaciones del personal médico para examinar la herida en la extremidad superior.

Dentro del análisis clínico, Ruiz Pérez no presentó síntomas de intoxicación por el veneno del arácnido, la herida no tenía las características conocidas por la picadura de la violinista y la zona de la piel estaba irritada porque el propio afectado decidió morderse para supuestamente extraer la ponzoña provocándose una lesión con sus propios dientes.

Sin embargo, el paciente no demoró más de un par de minutos para llegar a recibir atención médica y se retiró del hospital cuando el personal de enfermería y médico habían solicitado pruebas de laboratorio y antídoto para contrarrestar los efectos del veneno de la araña violinista, que según datos científicos no hay antecedentes de que tal insecto ataque a las personas como pregonó el propio afectado.

Tienen adultos mayores cobertura amplia de salud con programa AMA

Luis Carmona / FACTOR

NUEVA ROSITA, COAH.- Por un sondeo comandado por DIF Coahuila en la Región Carbonífera, el 60% de los adultos mayores en situación vulnerable registrados por el sistema cuentan con seguridad social, comentó la Dra. Zaidé Habib Castillo.

La coordinadora del sistema destacó el resultado de las encuestas rápidas a los beneficiarios del programa Adultos Mayores en Abandono (AMA), con la intención de integrarlos al programa de la tarjeta de salud popular que dio inicio el pasado martes en la plaza de Llanta de Nueva Rosita.

El programa del DIF Coahuila que ayuda a personas de la tercera edad en condición de cama, tiene números positivos en la atención integral, a pesar de las condiciones vulnerables en las que sobreviven los más de 300 empadronados en la región.

En promedio 180 adultos mayores del censo general tienen afiliación a seguridad social en las instituciones públicas de salud locales, que facilita el momento de requerir internación por padecimientos normales de la diabetes o hipertensión.

El resto del censo están siendo integrados a la tarjeta de salud popular para que tengan acceso a servicios básicos de salud en hospitales de la Secretaría De Salud, aunque por protocolos del programa AMA la atención médica está garantizada, así como acompañamientos jurídicos y entrega de despensas alimenticias.

La Dra.Habib Castillo agregó que también sumaron otro programa denominado pañatón para recolectar paquetes de pañales para adultos y beneficiar a un gran número de personas necesitas de insumos como pañales y despensas alimentarias.

Museo de Paleontología en el gusto de turistas y estudiantes

Jesús López / FACTOR

MÚZQUIZ, COAH.- Turistas y estudiantes quedan fascinados al visitar el museo de Paleontología al escuchar muy atentos la gran historia del mundo de los dinosaurios a través de un recorrido mágico por todas las instalaciones, así lo indicó el Ingeniero Héctor Porras director del museo.

Además, se están programando talleres para este próximo periodo vacacional y tener cursos para los niños a quienes les gustan mucho los dinosaurios, todo esto a través del proyecto de Geoparque que se le ha dado mucho realce en este municipio.

Hay que agradecer a nuestros visitantes que son muy especiales, como de la Secretaría de Educación quienes están interesados en nuestros proyectos y buscan la manera de cómo explicarles a los niños todo lo relacionado con los dinosaurios.

Así que buscamos lugares importantes para nuestros niños como el museo del Desierto que es uno de los lugares emblemáticos de todo el Estado de Coahuila y que ha sido visitado por turistas de diferentes puntos de la República Mexicana y el extranjero.

Cruz Roja al pendiente de la ciudadanía las 24 horas del día

Jesús López / FACTOR

MÚZQUIZ, COAH.- Paramédicos de la Cruz Roja Mexicana trabajan 24 horas del día atendiendo reportes ciudadanos de emergencia, así lo indicó el doctor Raúl Dávalos, presidente de la delegación.

Estos reportes aparte de accidentes automovilísticos, accidentes en el hogar, enfermedades, traslados, cambios de hospital, estos últimos han aumentado debido a que los hospitales de aquí de la región no cuentan con ambulancia, o si cuentan con ella, no cuentan con recursos, o chófer para moverla.

Además de reportes de accidentes o lesionados en la sierra de personas que vienen de otros lugares y muchos de ellos no vienen preparados con suministros y muchas de las veces son atendidos por deshidratación o golpes de calor, ahora con esta temporada de altas temperaturas.

Así que nosotros seguimos con muchas actividades entre ellas el boteo, que mezclamos con llamados ciudadanos, además de cursos internos, básicamente con la preparación continua que tienen nuestros paramédicos y brindar un mejor servicio a la ciudadanía.

Quedan definidos los primeros clasificados a octavos del Mundial de Clubes

Benfica y Bayern avanzan; Boca Juniors queda eliminado en una jornada clave para la fase de grupos

FACTOR

CIUDAD DE MÉXICO.- El Mundial de Clubes entra en su fase decisiva. Este martes se definió el Grupo C, con Benfica y Bayern Múnich como clasificados a los octavos de final, mientras que Boca Juniors y Auckland City se despidieron del certamen.

El Grupo D también está por definirse, con Flamengo ya asegurado en la siguiente ronda tras vencer 3-1 a Chelsea. Los ingleses se juegan su pase ante Espérance de Túnez, que también llega con posibilidades. LAFC quedó fuera de toda opción.

ASÍ MARCHAN LOS CLASIFICADOS A OCTAVOS DE FINAL:

- **Grupo A:** *Palmeiras, Inter Miami*
- **Grupo B:** *PSG, Botafogo*
- **Grupo C:** *Benfica, Bayern Múnich*
- **Grupo D:** *Flamengo (ya clasificado), Chelsea o Espérance (por definirse)*

PARTIDOS CONFIRMADOS DE OCTAVOS:

Palmeiras vs Botafogo
Sábado 28 de junio, 10:00 h CDMX

PSG vs Inter Miami
Domingo 29 de junio, 10:00 h CDMX

Benfica vs TBC
Sábado 28 de junio, 14:00 h CDMX

TBC vs Bayern Múnich
Domingo 29 de junio, 14:00 h CDMX

Los grupos E, F, G y H todavía tienen boletos en disputa. River Plate, Inter de Milán y Monterrey pelean en el Grupo E. En el F, Fluminense y Borussia Dortmund tienen ventaja, mientras Mamelodi Sundowns busca dar la sorpresa. Juventus y Manchester City ya están en octavos desde el Grupo G, y en el H, Real Madrid, RB Salzburg y Al Hilal siguen con chances, con Pachuca eliminado.

El criterio de desempate entre equipos con los mismos puntos incluye enfrentamientos directos, diferencia de goles, goles anotados y, en última instancia, el juego limpio.

Camberos y Padilla se integran a la pretemporada de Chivas

FACTOR

CIUDAD DE MÉXICO.- El plantel de Chivas sigue tomando forma para el Apertura 2025, y este martes se reincorporaron dos elementos clave: Hugo Camberos y Yael Padilla, quienes regresan tras representar a la Selección Mexicana Sub-20 en el Torneo Maurice Revello, disputado en Francia.

Ambos futbolistas, formados en las fuerzas básicas del club, tuvieron participación destacada bajo el mando de Eduardo Arce en los encuentros frente a Congo, Dinamarca y Japón. Finalizado el compromiso internacional, se presentaron en las instalaciones de Verde Valle el lunes para someterse a evaluaciones médicas, y este martes iniciaron trabajos de adaptación física en cancha.

Los juveniles entrenan bajo un plan personalizado, junto a otros elementos como Richard Ledezma, José Castillo y Gilberto Sepúlveda. El cuerpo técnico encabezado por Gabriel Milito tiene la intención de observarlos a fondo antes del arranque del torneo, en el que Chivas también disputará la Leagues Cup.

Yael Padilla tuvo presencia en 16 partidos del pasado Clausura 2025, en su mayoría como revulsivo, y logró anotar dos goles. Hugo Camberos, por su parte, debutó en Primera División el semestre anterior y sumó 876 minutos en 15 partidos, incluyendo una anotación ante Toluca en el estadio Nemesio Diez.

Chivas disputará próximamente la Copa Bienestar Zacatecas, donde enfrentará a Santos Laguna, Mineros y Cruz Azul. Más adelante, cerrará su calendario de preparación frente al Necaxa, en un duelo especial por el reencuentro con Fernando Gago, extécnico del Rebaño, ahora en el banquillo de Boca Juniors.

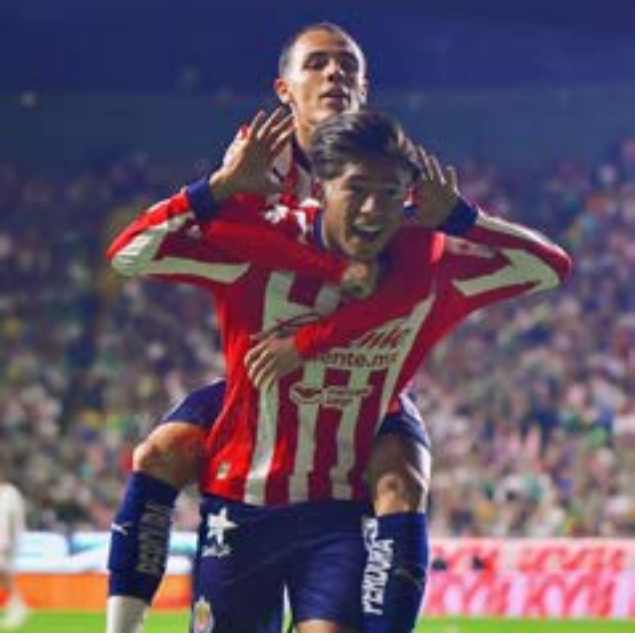

Dos golpes en un año: Lozano tropieza con Selección y Pachuca

FACTOR

CIUDAD DE MÉXICO.- Jaime Lozano atraviesa un momento complicado en su carrera como director técnico. En menos de un año, ha vivido dos fracasos importantes en el plano internacional: primero al frente de la Selección Mexicana en la Copa América 2024, y recientemente con el Club Pachuca en el Mundial de Clubes.

Este martes, los Tuzos quedaron eliminados del torneo tras caer 3-1 ante el Real Madrid. Previamente, habían sido derrotados 2-1 por el RB Salzburg. A pesar de propuestas de juego ordenadas y con buena circulación, el equipo mostró poca contundencia ofensiva, lo que selló su salida anticipada del certamen.

UN CICLO CORTO CON LA SELECCIÓN MEXICANA

Tras la salida de Diego Cocca en junio de 2023, la Federación Mexicana de Futbol designó a Lozano como seleccionador nacional, con la mirada puesta en el Mundial de 2026. Su gestión arrancó de forma prometedora, al conquistar la Copa Oro 2023 y mostrar buen nivel ante selecciones como Alemania en partidos amistosos.

Sin embargo, la derrota frente a Estados Unidos en la final de la Liga de Naciones de Concacaf en marzo de 2024 marcó el inicio de una caída. México llegó a la Copa América con dudas, agravadas por los tropiezos en amistosos previos ante Uruguay y Brasil.

En el torneo continental, la Selección comenzó con una victoria 1-0 sobre Jamaica, pero luego perdió ante Venezuela y empató sin goles ante Ecuador, quedando eliminada en la fase de grupos. Anotó apenas un gol en tres partidos. Este desempeño precipitó la decisión de la FMF de cesar a Lozano.

UN RETO FALLIDO CON PACHUCA

Tras su salida del combinado nacional, Lozano fue anunciado como técnico del Pachuca para el nuevo formato del Mundial de Clubes. Se apostó por su perfil para explotar el talento joven y mantener un estilo ofensivo. No obstante, los resultados no acompañaron: dos derrotas consecutivas sentenciaron su eliminación.

Pese a los esfuerzos, Lozano cierra un ciclo marcado por oportunidades desaprovechadas. Su reto inmediato será concluir de forma digna la participación con Pachuca, cuando enfrenten al Al-Hilal, y posteriormente, buscar estabilidad y resultados en el fútbol de clubes.

McLaren apunta a Piastri como su piloto fuerte para el Mundial

FACTOR

ECIUDAD DE MÉXICO.- Tras el Gran Premio de Canadá, McLaren parece estar redefiniendo su estrategia interna. La escudería británica, que actualmente compite como una de las fuerzas más sólidas en la parrilla, solo logró sumar 12 puntos en Montreal, todos gracias a Oscar Piastri, quien finalizó cuarto. Lando Norris abandonó tras colisionar con la parte trasera del monoplaza de su compañero, en un incidente que le costó posiciones clave tanto a él como al equipo en los campeonatos.

A pesar de que el director Andrea Stella aseguró que McLaren no impondrá órdenes de equipo y permitirá que ambos pilotos compitan en igualdad de condiciones, las especulaciones comenzaron a surgir.

¿FAVORITISMO HACIA PIASTRI?

El ex piloto de Fórmula 1 y ahora analista, Ralf Schumacher, declaró en Sky Alemania que el equipo de Woking habría tomado una decisión interna: apostar por Piastri como principal carta para luchar por el título mundial.

"Creo que ahora se ha decidido internamente que Piastri es el hombre en el que se centrará el equipo de cara al campeonato del mundo. Lando muestra demasiadas debilidades y comete demasiados errores, incluido el choque en Canadá", afirmó Schumacher.

NORRIS SIGUE SIENDO COMPETITIVO

A pesar de sus críticas, el alemán reconoció que Norris aún cuenta con una gran velocidad, sobre todo en ritmo de carrera: "No lo logró en la clasificación, pero durante la carrera fue más rápido y acortó distancias. Tiene un talento especial para gestionar los neumáticos. En otra época se le habría llamado 'el profesor', como a Prost".

Ralf también destacó que el problema de Norris no es técnico, sino mental: "El único problema está en su cabeza", sentenció.

Por ahora, McLaren mantiene su discurso oficial de igualdad entre sus pilotos, pero con el Mundial avanzando y los puntos en juego siendo cada vez más valiosos, las decisiones tácticas podrían inclinar la balanza en favor del australiano.

Aaron Rodgers planea retirarse con los Steelers al finalizar la temporada 2025

FACTOR

CIUDAD DE MÉXICO.- Aaron Rodgers, uno de los mariscales de campo más destacados en la historia reciente de la NFL, anunció que la temporada 2025 probablemente será la última de su carrera profesional. El veterano quarterback, de 41 años, jugará este año con los Steelers de Pittsburgh, equipo con el que firmó un contrato por una sola temporada.

"Estoy bastante seguro de que esto es todo. Por eso solo hicimos un contrato de un año", declaró Rodgers en el programa The Pat McAfee Show. "Esto se trata de cerrar mi carrera con amor, diversión y en paz".

Tras dos campañas con los New York Jets marcadas por lesiones y frustraciones, Rodgers buscará un nuevo comienzo en una de las franquicias históricas de la NFL. Su contrato con Pittsburgh contempla un salario base de 13.65 millones de dólares, con la posibilidad de alcanzar hasta 19.5 millones en incentivos, según cifras de Spotrac.

UN CIERRE CON SIGNIFICADO

Rodgers explicó que las conversaciones con el entrenador Mike Tomlin fueron clave para tomar la decisión. "Ha sido un largo recorrido y lo he disfrutado. ¿Qué mejor lugar para terminar que en una franquicia emblemática como Pittsburgh?", expresó. "Esto es lo mejor para mi alma", añadió.

VIDA PRIVADA, LEJOS DE LOS REFLECTORES

Además de hablar sobre su futuro en el campo, Rodgers abordó su decisión de mantener en privado los detalles de su reciente matrimonio con una mujer identificada únicamente como Brittani. "No quiero repetir experiencias pasadas. Ella no eligió la vida pública ni quiere estar en ese mundo", explicó.

Rodgers aseguró que incluso tras su retiro no planea volver a la exposición mediática intensa que tuvo en otras etapas de su vida.

Horner advierte a Verstappen en el Gran Premio de Austria

FACTOR

AUSTRIA.- Tras dos semanas de descanso, la Fórmula 1 regresa con la disputa del Gran Premio de Austria en el icónico Red Bull Ring, escenario que representa mucho más que una simple carrera para Max Verstappen. Con la presión a tope y un delicado margen para evitar una suspensión, el piloto neerlandés recibe una clara advertencia de su director de equipo, Christian Horner, justo en la "casa" de Red Bull.

La 'última bala' de Verstappen para evitar sanciones

Max Verstappen llega a Austria con 11 de los 12 puntos permitidos en su superlicencia de Fórmula 1, a tan solo uno de ser sancionado con la suspensión automática de una carrera. De recibir este castigo, el tetracampeón no podría participar en el Gran Premio de Gran Bretaña, lo que sería un duro golpe para sus aspiraciones en el campeonato y para el equipo.

Consciente de esta situación, Horner envió un mensaje contundente y claro a Verstappen: la prioridad es evitar errores y mantener la concentración para pasar sin incidentes un fin de semana clave. "Estamos deseando correr en el Red Bull Ring, siempre es un gran evento, una pista enorme y que nos motiva mucho. Obviamente, tenemos que asegurarnos de pasar ese fin de semana, y luego, después de esa carrera, los primeros puntos empezarán a caer", declaró Horner a RacingNews365.

El riesgo de una suspensión coloca a Verstappen en una posición delicada. Sería apenas el segundo piloto en recibir este tipo de sanción bajo el actual sistema de superlicencias, después de Kevin Magnussen en 2024.

Un circuito que no es sencillo para Red Bull

Sin embargo, no todo es optimismo para el equipo. Horner reconoció que el RB21 no está rindiendo a su mejor nivel en Austria, particularmente en las curvas de velocidad media que caracterizan la segunda parte del circuito. "Creo que, en Austria, probablemente nuestra debilidad en este momento está en las curvas de velocidad media, algo que hay en la mitad del circuito", señaló.

Además, el factor climático puede jugar en contra del equipo, ya que Horner teme que el calor beneficie a McLaren, el gran rival en esta fase de la temporada. "Esperemos que no haga mucho calor, porque si no, McLaren volverá a ser el más fuerte", añadió el jefe del equipo austríaco.

Austria, el Gran Premio favorito de Verstappen

A pesar de las dificultades, Verstappen encara la carrera en una pista que históricamente le ha traído buenos resultados. Con 10 participaciones en el Gran Premio de Austria, "Mad Max" acumula un récord impresionante: 4 victorias, 6 podios y 4 pole positions.

Este circuito, junto con Abu Dhabi, Emilia Romagna y España, forma parte de los lugares donde Verstappen ha conseguido más triunfos en su carrera. Además, es donde ha sumado la mayor cantidad de puntos, con un total de 178.

El desafío está servido

Con todo esto en juego, Verstappen se enfrenta a un gran reto en el Red Bull Ring: superar un fin de semana sin penalizaciones para reducir su acumulado de puntos en la superlicencia, lo que le permitiría seguir compitiendo sin miedo a perderse una carrera crucial.

Si logra completar el Gran Premio de Austria sin incidentes, sus puntos caerán a 9, y esa cifra no volverá a bajar hasta el GP de la Ciudad de México, asegurando así estabilidad en el sprint hacia el título.

Thunder enciende Oklahoma City con histórico primer campeonato de NBA

FACTOR

OKLAHOMA CITY.- En un día que quedará grabado para siempre en la historia del deporte de la ciudad, las calles de Oklahoma City se pintaron de azul y naranja para celebrar la hazaña del Thunder, que el domingo pasado conquistó su primer campeonato de la NBA desde su llegada a la ciudad en 2008. La victoria por 103-91 en el Juego 7 de las Finales ante los Indiana Pacers no solo selló un título largamente esperado, sino que desató una fiesta sin precedentes en toda la ciudad.

Miles de aficionados, algunos de ellos acampando desde la madrugada, abarrotaron las principales avenidas del centro para presenciar un desfile que rápidamente se convirtió en una celebración épica. Lo que estaba programado como un recorrido de 90 minutos terminó durando más de tres horas, transformando el corazón de Oklahoma City en un mar de euforia, orgullo y gratitud.

Del Paycom Center al alma de la ciudad

El desfile inició al mediodía en las inmediaciones del Paycom Center, casa del Thunder, donde los jugadores, el cuerpo técnico y directivos abordaron camiones descapotados escoltados por vehículos oficiales. La caravana avanzó entre multitudes entusiastas, ondeando banderas, portando pancartas y coreando "¡Campeones, campeones!" en cada esquina.

El recorrido culminó en una tarima ubicada en la Plaza Cívica, donde miles más esperaban para escuchar los discursos de sus héroes. Desde el alcalde hasta los entrenadores, cada intervención fue interrumpida por ovaciones, lágrimas y sonrisas compartidas entre generaciones de aficionados que habían soñado con este día durante más de una década.

Voces que hicieron historia

Uno de los momentos más emotivos del evento llegó cuando el líder indiscutido del equipo, Shai Gilgeous-Alexander, tomó el micrófono con el trofeo Larry O'Brien en sus manos. "No se siente real", dijo con voz temblorosa. "Esta ciudad nos ha dado todo. Ustedes nos empujaron, nos alentaron y nos levantaron cuando parecía que no podíamos más. Este campeonato no es solo para nosotros, es para cada persona en Oklahoma que creyó en nosotros".

A su lado, Jalen Williams, figura emergente y clave en los playoffs, resaltó el carácter joven del equipo: "Somos apenas el comienzo de algo muy grande. Vamos a volver. Este es solo el primero de muchos". Su discurso fue interrumpido por aplausos cuando bromeó: "Creo que nos empapamos más con champán que con el sudor del partido anoche".

También habló Alex Caruso, el veterano del grupo, quien aportó experiencia y liderazgo durante toda la temporada. "He estado en un desfile de campeonato antes, pero nunca sentí algo así. Esta ciudad vive y respira baloncesto. Esta celebración tiene alma, tiene corazón", dijo visiblemente conmovido.

Un campeonato para la historia

La consagración del Thunder representa el segundo título en la historia de la franquicia, pero el primero desde que se mudó de Seattle, donde ganó como los SuperSonics en 1979. Este campeonato marca el cierre de una era de reconstrucción liderada por jóvenes talentos y decisiones audaces desde la gerencia, que ahora rinde frutos.

La campaña 2024-25 fue monumental: el Thunder logró 68 victorias en temporada regular, el mejor récord de la NBA, y terminó con un total de 84 triunfos incluyendo playoffs, igualando a los legendarios Chicago Bulls de 1996-97 como la tercera mejor marca combinada en la historia de la liga.

La victoria también reivindica una visión de baloncesto basada en desarrollo, química de equipo y apuesta por el talento joven. El ascenso meteórico de figuras como Chet Holmgren, Josh Giddey, Williams y la consolidación de Shai como superestrella han dado forma a uno de los proyectos más emocionantes de la liga en los últimos años.

Más que un trofeo: un símbolo de identidad

Para Oklahoma City, este título significa mucho más que una victoria deportiva. Es la culminación de una historia de resiliencia, una ciudad que abrazó a un equipo nuevo en 2008 y lo convirtió en parte de su identidad colectiva. Desde los días de Kevin Durant, Russell Westbrook y James Harden, hasta los años de transición, los aficionados nunca dejaron de llenar el Paycom Center ni de soñar.

Hoy, ese sueño es una realidad. Y mientras el sol brillaba sobre el trofeo Larry O'Brien en lo alto de un camión entre la multitud, era claro que Oklahoma City no solo celebraba un campeonato: celebraba su lugar en la historia del baloncesto.

Gout Gout deslumbra en Europa con récord australiano en los 200 metros

FACTOR

OSTRAVA, REPÚBLICA CHECA.- A sus apenas 17 años, el velocista australiano Gout Gout continúa consolidándose como una de las grandes promesas del atletismo mundial. Este martes, en su primera presentación en suelo europeo, dejó una huella imborrable al conquistar la medalla de oro en los 200 metros planos durante la 64ª edición del Ostrava Golden Spike, celebrada en el histórico Mestský Stadion.

Con una explosiva salida y un remate imponente, Gout cruzó la meta en 20.02 segundos, registrando no solo una marca personal, sino también un nuevo récord nacional de Australia, que permanecía imbatido desde los Juegos Olímpicos de México 1968. Con este tiempo, dejó atrás el 20.04 que ya había establecido semanas antes, cuando superó por primera vez el viejo récord.

El cubano Reynier Mena se adjudicó la plata con 20.19, mientras que el británico Nethaneel Mitchell-Blake completó el podio al detener el cronómetro en 20.60 segundos.

Gout ya había dado señales de su talento descomunal en abril, durante los campeonatos nacionales australianos, donde marcó un impresionante 19.84. Sin embargo, ese tiempo no fue homologado debido a una ráfaga de viento superior a lo permitido (+2.0 m/s), lo que no restó mérito a su actuación.

"No siento ninguna presión, porque desde que estoy en la pista, estoy centrado en mí mismo y en lo que tengo que hacer: correr, que es lo que prefiero en la vida", declaró el joven atleta tras su triunfo en Ostrava, evidenciando una madurez notable para su edad.

Lo que sigue para la joven promesa

El próximo desafío para Gout será el 11 de julio en Mónaco, donde competirá en una de las etapas más prestigiosas de la Liga de Diamante, antes de enfocar toda su preparación hacia el gran objetivo del año: los Campeonatos Mundiales de Atletismo de Tokio, que se celebrarán del 13 al 21 de septiembre.

Con el nivel que está mostrando, no sería descabellado pensar que el adolescente pueda pelear incluso por una final mundialista en su primera gran cita internacional con los mejores del planeta.

Duplantis también brilla en Ostrava

La reunión checa también contó con la presencia del sueco Armand "Mondo" Duplantis, actual rey del salto con pértiga, quien ganó su prueba con una marca de 6.13 metros. Más tarde intentó superar los 6.29 m para batir por decimotercera vez su propio récord mundial, que recientemente había elevado a 6.28 m el pasado 15 de junio en Estocolmo. Esta vez, sin embargo, no pudo alcanzar la nueva marca.

Auckland City frustra a Boca Juniors y lo deja fuera del Mundial de Clubes 2025

FACTOR

NASHVILLE.- El sueño de Boca Juniors en el Mundial de Clubes 2025 terminó de la manera más amarga: sin victorias, sin octavos de final y con un empate que supo a derrota. A pesar de las múltiples combinaciones posibles, los dirigidos por Diego Martínez llegaron con vida a la última jornada del Grupo C, pero no pudieron cumplir con la parte que les tocaba: golear a Auckland City y esperar una caída del Bayern. Finalmente, se cumplió lo segundo, pero no lo primero.

El empate 1-1 ante el modesto equipo neozelandés, en el Geodis Park de Nashville, fue el golpe definitivo para las aspiraciones del conjunto argentino. Aunque Boca se había puesto en ventaja con un autogol insólito del arquero Nathan Kyle Garrow al minuto 26, no supo capitalizar su superioridad ni ampliar el marcador. El gol del arquero rival llegó tras un centro sin mayor peligro que terminó rebotando en su cuerpo e ingresando al arco, alimentando brevemente la ilusión xeneize.

Golpes inesperados y una tormenta literal y futbolística

El segundo tiempo comenzó con desconcierto para Boca. Auckland City, ya eliminado pero con sed de marcar su primer tanto del torneo, encontró recompensa al minuto 52, cuando Christian Thomas Gray conectó un potente disparo desde el borde del área que se coló en el arco argentino. Fue el primer gol del equipo oceánico en esta edición del Mundial de Clubes, pero fue también el que eliminó a Boca Juniors.

A partir de ese momento, los sudamericanos lanzaron todo su arsenal ofensivo al frente, sabiendo que solo una goleada les mantenía con vida. Sin embargo, el gol no llegó. Ni siquiera después de una interrupción por tormenta eléctrica, que obligó a suspender brevemente el partido y le dio a Boca unos minutos extra para reorganizarse.

El VAR anuló una anotación por fuera de juego milimétrico y el arquero Garrow se redimió con varias atajadas clave en los minutos finales, asegurando el empate y desatando la desazón total en los jugadores y aficionados xeneizes.

Grupo C: sorpresas y decepción

Mientras tanto, en Charlotte, el Benfica daba el batacazo y derrotaba 1-0 al Bayern Múnich, lo que convertía en irrelevante cualquier triunfo parcial de Boca. Con ese resultado, el equipo portugués se clasificó como líder del Grupo C, dejando al Bayern en segundo lugar.

Así quedó la tabla final del Grupo C:

Benfica – 7 puntos (+7 diferencia de goles)

Bayern Múnich – 6 puntos (+10)

Boca Juniors – 2 puntos (-1)

Auckland City – 1 punto (-16)

Balance: eliminación con sabor a frustración

Para Boca Juniors, el saldo es decepcionante. Un equipo con historia, jerarquía y expectativas altas se marcha del torneo sin victorias, con apenas dos puntos, y con la sensación de que faltó eficacia y sobró incertidumbre táctica. El empate ante Auckland City —un rival teóricamente muy inferior— terminó siendo el símbolo de una campaña que prometía mucho más.

Ahora, el conjunto argentino deberá reflexionar sobre lo ocurrido y reorientar su temporada local e internacional. Mientras tanto, Auckland City se despide con un histórico empate ante uno de los grandes del continente, y Benfica y Bayern avanzan a las fases decisivas del torneo.

Christian Gray, maestro y goleador inesperado en el Mundial de Clubes

FACTOR

ESTADOS UNIDOS.- En un Mundial de Clubes marcado por el dominio de los grandes, el Auckland City destacó por ser el equipo más goleado del torneo, recibiendo un total de 17 anotaciones: 10 de Bayern Múnich, seis de Benfica y una de Boca Juniors, terminando último en el Grupo C con un punto. Sin embargo, la verdadera sorpresa no fue solo el marcador, sino la historia humana detrás de su único gol, anotado por un jugador poco convencional en el mundo del fútbol profesional.

Christian Gray: de profesor de educación física a héroe de Auckland City

Christian Gray, de apenas 28 años, es mucho más que un futbolista para Auckland City. Nacido el 29 de noviembre de 1996 en Gisborne, Nueva Zelanda, Gray combina su pasión por el fútbol con su profesión de maestro de educación física en una escuela intermedia de Auckland. Para disputar el Mundial de Clubes, tuvo que pedir permiso y tomarse unas vacaciones en su trabajo para representar a su equipo y país en un escenario de alto nivel.

A pesar de las dificultades que implica compaginar la docencia con el fútbol, Gray ha logrado destacar en su carrera deportiva desde que se unió a Auckland City en 2022. Este certamen fue, sin duda, el momento más importante de su vida futbolística hasta la fecha.

Un gol para la historia y un momento de gloria personal

El único gol de Auckland City en el Mundial de Clubes fue obra de Christian Gray, quien se convirtió en el héroe de su equipo y en el jugador más valioso del partido. Su anotación no solo significó sumar un punto, sino también un motivo de orgullo para un club pequeño en comparación con los gigantes del torneo.

En declaraciones posteriores al encuentro, Gray no pudo ocultar su alegría y el significado especial que tiene ese momento para él y para su equipo. "Lo más grande es hacer feliz al club. Es un camino largo y duro. Por supuesto, este es el momento más importante de mi carrera y significa mucho para el club. Somos un club muy chico. Estoy muy feliz porque nos merecíamos esto", expresó con emoción.

Un legado familiar en el fútbol neozelandés

La pasión por el fútbol corre en las venas de Christian Gray. Su padre, Rodger Gray, fue entrenador de la selección nacional de Nueva Zelanda, lo que subraya la profunda conexión familiar con el deporte y el compromiso con el desarrollo del fútbol en el país.

Un ejemplo de perseverancia y amor por el fútbol

Christian Gray es un claro ejemplo de que el fútbol profesional no solo está reservado para los grandes nombres o estrellas millonarias. Su historia de esfuerzo, compromiso y pasión, combinada con su trabajo como maestro, inspira a muchos jóvenes que sueñan con triunfar en el deporte sin perder el contacto con la vida cotidiana.

Benfica vence al Bayern y lidera el Grupo C

FACTOR

CHARLOTTE, ESTADOS UNIDOS.- Contra todo pronóstico y con una actuación táctica impecable, el Benfica sorprendió este martes al vencer por 1-0 al poderoso Bayern Múnich en la última jornada del Grupo C del Mundial de Clubes, asegurando así su pase a los octavos de final como líder del sector. El conjunto alemán, aunque derrotado, avanzó como segundo gracias a sus victorias previas, mientras que Boca Juniors quedó eliminado.

El único gol del encuentro, que representó la primera victoria del Benfica sobre el Bayern en su historia, llegó temprano, al minuto 13. La jugada nació de una combinación noruega: el lateral Fredrik Aursnes desbordó por la derecha y envió un centro rasante al corazón del área, donde apareció su compatriota Andreas Schjelderup para definir de primera y batir al veterano arquero Manuel Neuer.

El Bayern intentó reaccionar y logró igualar momentáneamente gracias a un potente disparo de Joshua Kimmich desde fuera del área. Sin embargo, el tanto fue anulado tras revisión del VAR, al considerarse que Harry Kane obstaculizaba la visibilidad del portero Anatoliy Trubin, en posición adelantada.

A pesar de la derrota, el conjunto bávaro se clasificó gracias a sus contundentes victorias anteriores: un 10-0 ante Auckland City y un ajustado 2-1 frente a Boca Juniors. Estas le permitieron sumar seis puntos, los mismos que Benfica, pero con menor diferencia de goles.

Con este resultado, el Bayern Múnich enfrentará este sábado al Flamengo, líder del Grupo D, en Charlotte, en un atractivo duelo por un lugar en cuartos de final. Por su parte, el Benfica se medirá el domingo con el segundo clasificado de ese mismo grupo, que se definirá más tarde entre el Chelsea inglés y el Espérance Sportive de Túnez, en partido a disputarse en el Hard Rock Stadium de Miami.

El inesperado liderato del Benfica añade un nuevo capítulo a un torneo que, hasta ahora, ha estado lleno de emociones, sorpresas y goles. El conjunto portugués sueña con seguir haciendo historia en esta edición del Mundial de Clubes.

Johan Rojas quiere quedarse en Monterrey tras Mundial de Clubes

FACTOR

CIUDAD DE MÉXICO.- El joven extremo colombiano Johan Rojas vive un momento dulce con Rayados de Monterrey, pero su futuro aún está en el aire. Aunque tiene la obligación de reportar con Necaxa una vez concluido el Mundial de Clubes, el futbolista ha expresado abiertamente su deseo de continuar en el equipo regiomontano, donde se ha sentido valorado y con un ambiente ideal para crecer.

La preferencia de Rojas: quedarse en Rayados

En entrevista, Rojas no dudó en manifestar que, de tener la decisión en sus manos, elegiría permanecer con Monterrey, equipo en el que ha encontrado respaldo y cariño tanto del cuerpo técnico como de sus compañeros. "No han dicho nada sobre eso, pero creo que todo mundo sabe que si me ponen a mí en este momento a escoger me quedaría aquí de por vida, porque es donde todo jugador quiere estar, donde te quiere todo el cuerpo, el staff, es donde uno quiere estar siempre", afirmó con convicción.

El colombiano también hizo un llamado a la directiva para presionar en su favor y lograr que se le permita quedarse. "Esperemos que metámosle presión a la directiva a ver si me dicen a ver y me quedo", comentó entre risas, mostrando confianza en que su rendimiento y actitud ayudarán a definir su futuro en Rayados.

Un Mundial de Clubes con sabor a crecimiento

Sobre su desempeño en el Mundial de Clubes, Rojas se mostró satisfecho con lo logrado hasta ahora, aunque es consciente de que siempre hay margen para mejorar. "Sí, claro, como lo digo, hay que ir siempre al frente. Creo que esto es lo que lleva al equipo tan lejos, ir al frente siempre y creo que vamos a ver lo mejor en este partido por la importancia que conlleva", señaló con determinación, refiriéndose al próximo encuentro.

Preparación para el duelo decisivo ante Urawa Red Diamonds

Respecto al duelo clave ante el equipo japonés Urawa Red Diamonds, Johan Rojas se mostró cauto pero confiado, describiendo a su rival como un conjunto "muy físico, con transiciones rápidas". Sin embargo, enfatizó que Monterrey tiene la obligación de salir con la victoria y dejar todo en la cancha. "Hay que ser contundentes, no basta con dominar, necesitamos goles", concluyó el extremo colombiano, subrayando la importancia de la eficacia ofensiva para avanzar en el torneo.

Apoya Chano Díaz a deportistas sabinenses

Competirán en Nacional de Beisbol en Pachuca, Hidalgo

Lenis Hernández / FACTOR

SABINAS, COAH.- El alcalde de Sabinas Chano Díaz Iribarren brindó el apoyo a madres de familia, así como al delegado del Selectivo Estatal de Beisbol, categoría U13-14 años; quienes asistirán representando a Coahuila a un torneo nacional el próximo mes de julio del presente año.

Juan Ayala Rodríguez, comisionado de la Federación Mexicana de Beisbol para la Regiones Carbonífera y Norte, agradeció el respaldo de todos los managers, en este caso, Hugo Cano, Víctor Cerda, Jesús Sánchez, y Jesús Casas, quienes asistirán en calidad de responsables de este pre selectivo.

El cual está integrando por jugadores originarios de Palaú, Monclova, Frontera, Ramos Arizpe, Saltillo, y por supuesto Sabinas; por su parte, Ayala Rodríguez, indicó que acudieron con el alcalde Chano Díaz el cual les reiteró todo el apoyo para los jóvenes deportistas, así como a los padres de familia, los cuales arrancaron con una serie de actividades con la finalidad de recaudar fondos, y con ello costear los gastos en su viaje a Pachuca Hidalgo, sede en que habrá de llevarse a cabo tal acontecimiento deportivo, y que asciende a un costo aproximado a los doscientos mil pesos.

Cabe destacar que el equipo base cuenta con jóvenes beisbolistas del municipio de Sabinas, representando la categoría U13-14 años, todos ellos lograron su boleto al nacional; luego que en días pasados ganaran el campeonato estatal, cuya sede fue la "hospitalaria" Sabinas, en la cual se contó con la participación de diez equipos.

Finalmente, Juan Ayala invitó a toda la ciudadanía en general a apoyar a estos jóvenes beisbolistas en cada una de las actividades que habrán de realizar en los próximos días con la intención de recaudar fondos para su viaje a esta competencia a nivel nacional; misma que habrá de llevarse a cabo del 19 al 26 de julio del año en curso.

Línea Perra derrota a Yaquisitas

En el arranque de las semifinales del softbol femenil "B"

Lenis Hernández / FACTOR

SABINAS, COAH.- Las chicas del equipo Línea Perra aseguraron el triunfo de lo que fue primer juego de semifinal de la liga de softbol femenil, categoría "B" tras enfrentar y derrotar a sus adversarias, las Yaquisitas de Toño Valle.

Como ya es costumbre, el campo Aurrera fue testigo de este emocionante encuentro deportivo; allí ambas novenas se enfrascaron en tremendo juego de pelota, con todo y eso, finalmente, las chicas de Línea Perra terminaron dominando a sus rivales.

Luego de registrar en la pizarra un marcador de 9 carreras contra 8; Rosy Padilla lanzó a favor del conjunto ganador, en tanto Isabel Mercado hizo lo propio por parte de Yaquisitas. Frente a la caja de bateo destacaron: Paulina Zúñiga de 2-2, así como Ivana Cruz e Isabel Mercado, ambas de 4-2. Y por Línea Perra sobresalieron: Selene Nájera, y Alina Martínez, las dos de 4-2, además de Destiny Vázquez de 3-1.

Potrancas dominan a las Halconas

En juego de semifinal de softbol femenil "A"

Lenis Hernández / FACTOR

SABINAS, COAH.- Un partido lleno de intensas y emocionantes jugadas; es el que se desarrolló la noche de este pasado lunes en el campo Aurrera; luego que las Potrancas de Rosita se embolsaran el triunfo de juego correspondiente a serie de semifinal de la liga de softbol femenil, categoría "A" tras vencer a sus adversarias, Halconas del Tecnológico.

La cita se dio en el campo Aurrera ante un nutrido número de aficionados, allí las audaces Potrancas fueron dominando poco a poco el juego; hasta que finalmente se alzaron con la victoria tras marcador de 14 carreras contra 1.

Ivanna Pérez defendió a Potrancas desde la loma de las responsabilidades, en tanto Aracely de León hizo lo propio por parte de Halconas. De turno al bate destacaron: Lizbeth Maldonado y Evelyn Herrera, ambas de 2-2, así como Melisa Orta de 2-1. Y por Potrancas sobresalieron: Guadalupe López, y Brenda Sepúlveda, las dos de 2-2, además de Alejandra Cerda de 3-2. Cabe destacar que dicho encuentro deportivo concluyó bajo protesta; luego que se detectara una bola que no cumple con las reglas establecidas por la liga.

Barreteros y CEUC dividen honores

En acciones de la décima serie de la LBNC

Lenis Hernández / FACTOR

SABINAS, COAH.- La décima serie de Liga de Beisbol del Norte de Coahuila, trajo como resultado una división de honores entre los equipos Barreteros de Barroterán, y CEUC de Monclova; par de encuentros que se jugaron el pasado domingo en territorio Barreteros de Barroterán.

Por lo que ambas novenas se internaron al diamante, dispuestos a todo con tal de asegurar la victoria; objetivo que finalmente fue logrado por los Barreteros, quienes se embolsaron el triunfo del primer juego del día; al contabilizar en la pizarra un marcador de 3 carreras contra 1

En tanto para el segundo, llegó la oportuna reacción de los del CEUC, quienes cantaron victoria tras resultado final de 7 carreras por 2. Cabe destacar que esta división de honores no afectó para nada la posición de Barreteros dentro del "standing" general de la liga; ya que aún siguen firmes en el liderato, al acumular 17 juegos ganados y 3 perdidos a la fecha.

Cuestiona diputado Gerardo Aguado efectividad de reformas laborales en México

Héctor Herrera / FACTOR

SALTILLO, COAH.- Las recientes reformas laborales, como la llamada "Ley Silla" y la reducción de la jornada laboral, no están resolviendo los problemas estructurales que enfrentan los trabajadores en México, aseguró el diputado local Gerardo Aguado Gómez. El legislador advirtió que estas medidas son de carácter superficial y no abordan de fondo las condiciones laborales en el país.

"Me parece que no resuelven la problemática general de los trabajadores; son medidas superficiales que más que mitigar una problemática o generar condiciones positivas, comprometen a los empleadores", expresó Aguado Gómez, al señalar que es necesario repensar el enfoque de estas reformas.

El diputado destacó que ha mantenido comunicación directa con empresarios y dueños de fábricas, quienes le han manifestado su inquietud por el impacto logístico y económico que implican estas disposiciones. Subrayó que las pequeñas y medianas empresas (PyMES) son las más vulnerables ante estos cambios, pues muchas veces carecen de los recursos para adaptarse sin afectar su operación.

Aguado Gómez reconoció que el objetivo principal de las reformas es la protección del trabajador, sin embargo, insistió en la necesidad de no descuidar la estabilidad y sostenibilidad del sector productivo. "Una reforma que busca ayudar al trabajador, lo cual está bien, debe siempre cuidar también al empleador", puntualizó.

Según el legislador, una legislación laboral que se incline únicamente hacia un sector genera desequilibrios que, a mediano plazo, pueden ser contraproducentes tanto para el empleo como para el desarrollo económico. "Si una ley solamente beneficia a una de las partes, entonces hay que revisarla. Algo tiene de mala una ley si no busca equilibrio", añadió.

Gerardo Aguado propuso que las iniciativas en materia laboral pasen por un análisis más profundo que considere los distintos contextos productivos del país. Señaló que se deben encontrar fórmulas que permitan un verdadero ganar-ganar, donde los trabajadores mejoren sus condiciones sin poner en riesgo la existencia de las fuentes de empleo.

Finalmente, el diputado reiteró su disposición para participar en mesas de diálogo entre autoridades, trabajadores y empresarios con el objetivo de construir un marco laboral más justo, equilibrado y sostenible para todas las partes involucradas.

Pide Alfredo Paredes sanciones severas contra universidades que operan sin RVOE y por venta de títulos falsos

Héctor Herrera / FACTOR

SALTILLO, COAH.- El diputado local Alfredo Paredes López urgió al Congreso de la Unión a promover reformas legales y aplicar sanciones más severas y efectivas contra las universidades que imparten carreras y posgrados sin contar con el Reconocimiento de Validez Oficial de Estudios (RVOE) ni cumplir con los estándares mínimos de calidad educativa exigidos a nivel nacional.

El legislador coahuilense también anunció que solicitará a la Fiscalía General del Estado la intervención de la Policía Cibernética para investigar y castigar la venta de títulos universitarios apócrifos a través de redes sociales. En días recientes, se detectaron en Facebook anuncios que ofrecían títulos presuntamente emitidos por el Tecnológico de Saltillo, la Universidad Autónoma de Coahuila y la Universidad Vizcaya de las Américas.

Paredes recordó que desde el pasado 3 de junio hizo un llamado formal a la Secretaría de Educación de Coahuila para investigar a instituciones de educación superior que operan sin RVOE. Sin embargo, ante el incremento de prácticas fraudulentas, ahora exige también la intervención de las cámaras de Diputados y Senadores, así como la actuación urgente de la Policía Cibernética.

"La raíz del problema está en que muchas de estas universidades solo buscan el lucro económico, dejando de lado la calidad educativa y la contratación de maestros calificados", advirtió el diputado. "Y lo más grave es que engañan a los jóvenes, ofreciéndoles carreras sin autorización, afectando gravemente sus derechos, su economía y sus planes de vida".

El legislador lamentó que hay estudiantes que, después de invertir tres o cuatro años en estudios universitarios, descubren que los programas cursados no tienen validez oficial, lo que representa no solo una pérdida económica, sino también un daño moral y psicológico tanto para ellos como para sus familias.

Paredes López subrayó que el problema no se limita a las licenciaturas, ya que también se han detectado irregularidades en la oferta de maestrías, especializaciones y doctorados impartidos sin la debida autorización oficial.

Estas irregularidades amplifican el daño a la comunidad educativa y representan un fraude con implicaciones legales serias.

Impulsan en Congreso de Coahuila reformas para uso obligatorio de casco en motociclistas

Héctor Herrera / FACTOR

SALTILLO, COAH.- Con el objetivo de reducir lesiones graves y muertes por accidentes viales, la diputada local Beatriz Fraustro Dávila anunció que desde el Congreso del Estado se impulsarán reformas para reforzar las leyes que sancionen a quienes no utilicen casco de seguridad al conducir motocicletas.

Fraustro Dávila advirtió que el uso del casco no debe ser visto como una opción, sino como una medida obligatoria de protección que salva vidas. "No podemos seguir permitiendo que por falta de conciencia o cultura vial, jóvenes y adultos arriesguen su vida al manejar sin esta protección básica", expresó.

La legisladora señaló que además de endurecer las sanciones legales para quienes incumplan esta norma, se buscará lanzar una campaña permanente de concientización en todo el estado. Esta iniciativa pretende visibilizar los riesgos reales de conducir sin casco y fomentar una cultura de responsabilidad vial.

"El objetivo es claro: prevenir lesiones dolosas o incluso muertes por la falta de uso del casco. No se trata de castigar por castigar, sino de proteger la vida y la integridad de quienes utilizan motocicletas como medio de transporte", añadió Fraustro Dávila.

Indicó que esta propuesta contempla modificaciones al marco legal estatal, en coordinación con autoridades de seguridad vial y salud pública, para asegurar que se aplique de forma efectiva y con el respaldo necesario en todos los municipios de Coahuila.

Asimismo, la diputada destacó que la campaña de concientización deberá ir más allá de redes sociales o anuncios: incluirá acciones en escuelas, centros de trabajo y puntos de alta circulación, especialmente en zonas donde el uso de motocicletas es frecuente.

Finalmente, Beatriz Fraustro hizo un llamado a sus compañeros legisladores a respaldar esta propuesta, convencida de que la prevención, acompañada de leyes firmes, es la mejor herramienta para evitar tragedias en las calles y carreteras de la entidad.

Presentan cinco iniciativas de reforma electoral ante el Congreso de Coahuila

Héctor Herrera / FACTOR

SALTILLO, COAH.- Un total de cinco iniciativas en materia electoral fueron presentadas ante el Congreso del Estado, informó la diputada local Guadalupe Oyervides Valdez. Tres de las propuestas fueron impulsadas por la alianza PRI-PAN-PRD, mientras que los dos restantes fueron presentados de manera individual por los legisladores Zulma Guerrero y Jorge Valdés.

Oyervides Valdez explicó que todas las iniciativas serán turnadas a la Comisión de Gobernación, en estricto apego a lo establecido en la Ley Orgánica del Congreso. "Tuve la oportunidad de leerlas y ahora corresponde analizarlas a fondo con las y los diputados integrantes de la Comisión", señaló la legisladora, al destacar la importancia del análisis técnico y político de estas propuestas.

Entre los puntos más destacados de las reformas planteadas, se encuentra la propuesta de incluir la fotografía de los candidatos a diputaciones locales en las boletas electorales, una medida que ya se aplica a nivel federal en procesos como la elección de gobernador. Esta modificación busca facilitar la identificación de los candidatos por parte del electorado.

Otro de los requisitos propuestos es la obligatoriedad de que los aspirantes a una diputación local presenten un certificado que acredite que no son deudores alimentarios, como parte de los requisitos de elegibilidad para ocupar el cargo. Esta medida busca reforzar la integridad y la responsabilidad social de quienes aspiran a cargos públicos.

Las iniciativas también incluyen propuestas para prevenir la subrepresentación política en el Congreso local, un tema que ha sido objeto de análisis en recientes jurisprudencias emitidas por tribunales electorales, y que buscan garantizar mayor proporcionalidad en la asignación de curules.

En particular, la iniciativa de la diputada Zulma Guerrero propone incorporar disposiciones específicas para garantizar espacios y condiciones adecuadas para la participación de grupos vulnerables, los cuales ya están reconocidos en la legislación estatal. Esta reforma apunta a fortalecer la inclusión y representatividad en el ámbito legislativo.

"Estas son reformas pensadas para una elección no concurrente, como será la que se llevará a cabo exclusivamente en el estado de Coahuila, cada seis años", concluyó Oyervides Valdez, al reiterar el compromiso del Congreso para revisar con responsabilidad y apertura las propuestas presentadas.

Avanza modernización de alumbrado en el Parque Fundadores y Puente Plateado

FACTOR

TORREÓN, COAH.- Como lo anunció el alcalde Román Alberto Cepeda González, espacios icónicos para los laguneros como es el Parque Fundadores y el puente Plateado en la entrada a Torreón, son objeto de una gran transformación debido a la modernización del alumbrado público y labores de limpieza.

Fernando Villarreal Cuéllar, director de Servicios Públicos, dio a conocer que como parte de esta importante labor, se han instalado 150 luminarias LED de última generación, incluyendo 16 nuevos puntos de luz, lo cual permitirá que el Parque Fundadores extienda su horario de apertura desde las 08:00 hasta las 23:00 horas, una vez que los trabajos concluyan.

Además, el funcionario indicó que como parte del proyecto también se le dio iluminación con 20 spots de colores al "Torreoncito", símbolo de la ciudad. Así como la atención a la techumbre de la cancha de básquetbol y el pabellón del acceso principal al parque, garantizando así la iluminación de los puntos más concurridos.

"Gracias a esta modernización las familias podrán sentirse más seguras para hacer un paseo y disfrutar de este importante espacio público en las mañanas, tardes o noches".

Villarreal Cuéllar explicó que los trabajos de refuerzo en el Parque Fundadores y Puente Plateado, en la parte que corresponde a Torreón, incluyen obra civil de cableado y modernización de luminarias, la cual presenta un avance general del 50 por ciento.

"Se estima que la obra estará completamente finalizada a principios de julio de 2025".

Agregó que estas acciones reafirman el compromiso de la Administración Municipal por seguir rescatando y embelleciendo los espacios públicos, ofreciendo a los ciudadanos un entorno más seguro, moderno y agradable para la convivencia, el deporte y el hacer comunidad.

En marcha la renovación del Centro Cultural de Torreón

FACTOR

TORREÓN, COAH.- En seguimiento al compromiso del alcalde Román Alberto Cepeda González de fortalecer la infraestructura de la ciudad y el rescate de espacios públicos para la ciudadanía, directores de dependencias municipales realizaron un recorrido por lo que será el nuevo Centro Cultural de Torreón.

La inspección estuvo a cargo del director de Obras Públicas de Torreón, Juan Adolfo Von Bertrab Saracho, y el director del Instituto Municipal de Cultura y Educación (IMCE), Antonio Méndez Vigatá.

El director de Obras Públicas mencionó que el proyecto contempla áreas multifuncionales para actividades educativas, artísticas y recreativas, reafirmando el compromiso de la Administración con el desarrollo humano y social de sus habitantes.

"Estamos cumpliendo la instrucción de nuestro Alcalde de brindar a la ciudadanía espacios dignos, funcionales y de calidad. Esta transformación representa no solo una mejora en la infraestructura, sino también una inversión directa en el bienestar cultural y social de la comunidad", destacó Juan Adolfo Von Bertrab Saracho.

Durante el recorrido, el titular del IMCE ofreció una detallada explicación de los espacios que integrarán este importante recinto que muy pronto estará al servicio de la comunidad. "Se trata de una obra que no solo rescata un inmueble en abandono, sino que lo convierte en un emblema del renacimiento cultural de la región", mencionó Méndez Vigatá.

El diseño del nuevo Centro Cultural de Torreón contempla un espacio integral, accesible y moderno, con el objetivo de promover el talento artístico local, fomentar la participación ciudadana y generar entornos de sana convivencia para las familias torreonenses.

Con esta obra, Torreón se perfila como un referente regional en materia cultural, ofreciendo a la población un entorno donde se celebre el arte, la creatividad y el encuentro comunitario.

El nuevo Centro Cultural será un punto de encuentro para generaciones presentes y futuras, reafirmando que la cultura es un eje esencial para el desarrollo armónico de la ciudad.

Programa de tinacos a bajo costo suma más de 700 familias beneficiadas

FACTOR

TORREÓN, COAH.- La Administración Municipal encabezada por el alcalde Román Alberto Cepeda González, a través de la Dirección de Desarrollo Social, continúa impulsando acciones sociales como el programa de entrega de tinacos a bajo costo que suma a la fecha más de 700 familias beneficiadas.

Héctor Estrada Baca, director de la dependencia, informó que la más reciente entrega fue de 100 tinacos, durante la visita del personal municipal a las colonias Carmen Romano y Fovissste La Rosita.

Con ello, suman más de 700 familias beneficiadas, que representan alrededor de 2 mil 800 personas.

"El programa refleja el compromiso permanente del Alcalde por reducir el rezago social y mejorar la calidad de vida de los torreonenses, con un apoyo importante en la economía de las familias ya que cada tinaco tiene un costo de solo 400 pesos", destacó el funcionario.

Los tinacos que son instrumentos indispensables para el almacenamiento adecuado del agua, seguirán repartiéndose en las diferentes colonias del municipio.

Este apoyo es parte del programa de Mejoramiento de Vivienda, que contempla además la distribución de material de construcción e impermeabilizante a bajo costo, lo cual reafirma el compromiso de la Administración Municipal de atender las principales necesidades de los torreonenses.

Las personas interesadas en acceder a este beneficio pueden acudir directamente a las oficinas de la Dirección General de Desarrollo Social ubicadas en el edificio municipal del bulevar Revolución, presentando copia de su identificación oficial (INE vigente) y un comprobante de domicilio no mayor a tres meses; cabe señalar que la aceptación al programa está sujeta a los resultados del estudio socioeconómico que realiza el personal de la dependencia. O bien, comunicarse al teléfono 8715007406 ext.4711.

Invitan a participar en la conferencia "Familias que previenen, no que rescatan"

FACTOR

TORREÓN, COAH.- La Unidad de Prevención Social de la Violencia, en coordinación con el Instituto Municipal del Deporte de Torreón, invitan a la conferencia titulada "Familias que previenen, no que rescatan", dirigida a padres de familia, educadores, tutores, líderes comunitarios y jóvenes en situación de riesgo.

El evento se realizará el próximo jueves 26 de junio a las 19:00 horas, en el gimnasio de Las Alamedas, ubicado en avenida prolongación Mónaco, de la colonia Las Alamedas, y será impartida por Moisés Sánchez, consejero certificado por la Comisión Nacional de Salud Mental y Adiciones (CONASAMA).

Blanca Álvarez Garza, titular de la Unidad de Prevención Social de la Violencia, dijo que la conferencia busca proporcionar herramientas prácticas y emocionales a las familias, con el propósito de identificar oportunamente señales de riesgo relacionadas a las adicciones, romper con patrones de silencio y culpa, y fomentar una cultura de prevención fundamentada en el amor, la motivación y el perdón.

"Muchas veces las familias intervienen cuando el daño ya está hecho, y este espacio busca transformar esa dinámica, promoviendo un enfoque preventivo que sea más humano, más sostenible y sobre todo, más efectivo", agregó la funcionaria.

La conferencia pretende además empoderar a madres, padres y cuidadores para que se conviertan en observadores activos, capaces de actuar con claridad, compasión y fuerza emocional antes de que las problemáticas se agraven.

Durante la sesión se abordarán diversos aspectos fundamentales de la prevención como el verdadero significado de prevenir, los factores de riesgo invisibles en el hogar, el origen emocional de las adicciones, la distinción entre ayudar y rescatar, así como el valor del perdón como herramienta preventiva.

También se hablará sobre cómo establecer límites desde el amor firme, identificar señales de alerta temprana en adolescentes, entablar diálogos significativos sobre emociones y decisiones, y la importancia de construir redes de apoyo familiares y comunitarias.

Concluye taller de inteligencia emocional dirigido al personal de Inspección y Verificación; la dependencia se convierte en embajadora naranja

FACTOR

TORREÓN, COAH.- Durante las últimas tres semanas, el Instituto Municipal de la Mujer de Torreón (IMM) impartió el taller "Inteligencia emocional" al personal de la Dirección de Verificación e Inspección, con el propósito de brindar herramientas que fortalezcan el desarrollo personal y profesional de las y los servidores públicos.

A lo largo de las sesiones se abordaron temas como la importancia de la autoestima, el manejo adecuado de las emociones y el valor del servicio como parte fundamental de las funciones públicas.

La directora del IMM, Amira Darwich García, explicó que se trata de un proceso formativo que invita a la reflexión y el análisis sobre el impacto de las emociones en el entorno laboral, con lo cual se busca mejorar la atención a la ciudadanía.

"Fortalecer la inteligencia emocional en el ámbito laboral no solo mejora el clima organizacional, sino que también promueve una atención más humana, empática y eficaz hacia la población", mencionó.

En la clausura de las actividades se contó también con la presencia de Pablo Fernández Llamas, director de Inspección y Verificación; y Dora Elia Salinas Durán, décima regidora del Cabildo de Torreón, quienes destacaron la relevancia de promover espacios que contribuyan al bienestar y crecimiento de quienes integran la Administración Municipal.

De la misma manera, se entregó un reconocimiento a la Dirección de Inspección y Verificación, que se une como embajadora naranja para la erradicación de la violencia de mujeres y niñas.

En ese sentido, la Administración Municipal que encabeza el alcalde Román Alberto Cepeda González refrenda su compromiso por impulsar acciones formativas que fomenten la empatía, el respeto y la conciencia entre el personal del servicio público, toda vez que el desarrollo integral de las y los servidores públicos es clave para la construcción de una sociedad más justa e incluyente.

Tragedia en la 57, camioneta embiste y mata a motociclista

Héctor Herrera / FACTOR

RAMOS ARIZPE, COAH.- Un lamentable accidente automovilístico cobró la vida de un motociclista la tarde de este martes en la carretera federal 57, a la altura del tramo comprendido entre Kimberly y Santa Cruz, en el municipio de Ramos Arizpe.

El percance involucró a una motocicleta y un vehículo tipo SUV.

La víctima fue identificada como Daniel Alain Sánchez, de aproximadamente 27 años de edad, originario de San Antonio del Jaral y con domicilio actual en el fraccionamiento Misión Cerritos, en Saltillo. El joven perdió la vida en el lugar de los hechos debido a la gravedad del impacto.

Hasta el momento, se desconocen las causas exactas del accidente. Las autoridades ya se encuentran realizando las primeras diligencias para esclarecer cómo ocurrió el siniestro y deslindar responsabilidades. No se ha confirmado si el conductor del SUV resultó con lesiones o si permaneció en el lugar del incidente.

Elementos de la Policía Municipal y paramédicos de la Central de Bomberos se trasladaron de inmediato al sitio del accidente tras recibir el reporte. Al llegar, procedieron a asegurar la zona para evitar mayores riesgos y brindar atención médica, aunque lamentablemente el motociclista ya no contaba con signos vitales.

El tráfico en el tramo mencionado se vio afectado por varios minutos mientras las autoridades llevaban a cabo las labores de peritaje y el levantamiento del cuerpo. La circulación fue restablecida parcialmente una vez concluida la intervención de los servicios de emergencia.

Familiares del joven fueron notificados y se trasladaron al lugar para identificarlo. Trascendió que Daniel Alain era ampliamente conocido en su comunidad, lo que ha generado consternación entre vecinos y amigos tras

darse a conocer la noticia de su fallecimiento.

Se espera que en las próximas horas se emita un comunicado oficial por parte de las autoridades viales para brindar mayor claridad sobre el accidente, así como para informar si se iniciará una carpeta de investigación por homicidio culposo en caso de comprobarse negligencia por parte de alguno de los conductores.

Falla mecánica en tractocamión causa carambola en el Libramiento Oscar Flores Tapia

Gerardo Rico / FACTOR

SALTILLO, COAH.- Una falla en el sistema de frenos de un tractocamión provocó este martes una aparatosa carambola sobre el Libramiento Óscar Flores Tapia, a la altura del kilómetro cinco, en el tramo que conecta los municipios de Arteaga y Ramos Arizpe.

De acuerdo con el peritaje realizado por elementos de Policía Coahuila, el conductor del tractocamión, perteneciente a la empresa DASA, no logró frenar a tiempo al reducirse la velocidad de los vehículos que circulaban por el carril, lo que derivó en una serie de colisiones en cadena.

En su intento por evitar el impacto, el chofer intentó cambiar de carril, pero terminó golpeando la plataforma de un tráiler. Este, a su vez, fue proyectado hacia adelante, impactando a un camión de transporte de personal y a un vehículo particular.

Durante el incidente, un auto Nissan también resultó involucrado y terminó sobre el camellón central, donde chocó contra un poste de señalización.

A pesar de la magnitud del accidente, no se reportaron personas con lesiones de gravedad. Paramédicos del cuerpo de Bomberos atendieron en el lugar a los conductores afectados, así como a los 15 trabajadores que viajaban a bordo del camión de personal.

Autoridades de tránsito implementaron labores de abanderamiento en la zona para evitar nuevos percances, además de coordinar el retiro de las unidades siniestradas con el apoyo de grúas.

El conductor del tractocamión quedó en el lugar a la espera de su aseguradora, a través de la cual se hará cargo de los daños ocasionados.

Explosión por fuga de gas deja un herido en fraccionamiento Las Maravillas

Gerardo Rico / FACTOR

SALTILLO, COAH.- Una acumulación de gas provocó una explosión seguida de un incendio en una vivienda del fraccionamiento Las Maravillas, en Saltillo, dejando como saldo a un hombre de 59 años con quemaduras de consideración.

El incidente ocurrió este martes cuando, según las primeras indagatorias, el afectado —identificado como Hernán "N"— intentó encender el boiler ubicado en el patio trasero de su domicilio, sin percatarse de una fuga en el tanque de gas. La chispa generada al encender el aparato provocó una explosión, que derivó en el incendio de la vivienda.

El fuerte estruendo alarmó a los vecinos, quienes acudieron a auxiliar al lesionado y dieron aviso inmediato al 911.

Elementos del cuerpo de Bomberos y paramédicos de la Secretaría de Salud se trasladaron al sitio para sofocar el fuego y brindar atención médica. El herido fue trasladado a la Clínica Uno del IMSS, donde permanece bajo observación médica debido a las quemaduras sufridas en diversas partes del cuerpo.

Protección Civil también intervino para realizar una evaluación estructural de la vivienda y determinar si existen riesgos para su habitabilidad.

Las autoridades continúan con las investigaciones para esclarecer con precisión las causas del siniestro y emitir las recomendaciones correspondientes.

Ciclista de 70 años resulta lesionado tras invadir carril en Saltillo

Gerardo Rico / FACTOR

SALTILLO, COAH.- Un ciclista de 70 años resultó con diversas lesiones este martes tras ser impactado por una camioneta en el bulevar Isidro López Zertuche, luego de que invadiera repentinamente un carril de circulación sin las debidas precauciones.

Los hechos ocurrieron cuando el adulto mayor, identificado como Antonio Almanza Estrada, circulaba con dirección a la calle Humberto Hinojosa. De acuerdo con los primeros reportes, el ciclista se abrió de más al maniobrar y se colocó de forma imprudente en el carril izquierdo, justo al paso de una camioneta Volkswagen conducida por Jennifer Aguilar de la Cruz, de 25 años.

La conductora no alcanzó a frenar a tiempo, impactando al ciclista y provocando que este cayera al pavimento. Afortunadamente, las lesiones no fueron de gravedad.

Vecinos y automovilistas que presenciaron el incidente solicitaron el apoyo de los servicios de emergencia. Elementos del cuerpo de Bomberos acudieron al lugar para brindar atención médica al afectado, quien fue valorado en el sitio sin requerir traslado a un hospital.

Agentes de Tránsito y representantes de la aseguradora también se presentaron, junto con familiares del lesionado. Tras revisar las imágenes captadas por una cámara cercana, se confirmó que fue el ciclista quien incurrió en una falta al reglamento vial, lo que derivó en que sus familiares aceptaran su responsabilidad en el hecho.

Ambas partes llegaron a un acuerdo respecto a los daños materiales y lesiones, descartando la necesidad de emprender acciones legales.

Hombre con quemaduras en Hacienda Narro; detienen al presunto agresor

Gerardo Rico / FACTOR

SALTILLO, COAH.- La Comisaría de Seguridad y Protección Ciudadana detuvo a un joven de 24 años, identificado como Delmar "N", originario de Chiapas, por su presunta responsabilidad en un ataque que dejó a un hombre con quemaduras en distintas partes del cuerpo.

El hecho ocurrió este lunes en la colonia Hacienda Narro, al sur de la ciudad, luego de que se reportara un incendio en una vivienda. Al acudir al lugar, los cuerpos de emergencia encontraron a un joven de 21 años con lesiones por quemaduras, quien identificó a su presunto agresor como una persona con la que había estado conviviendo momentos antes del incidente.

Gracias a labores de investigación por parte de la Unidad de Policía Cibernética y de elementos de la Policía Municipal del sector, se logró ubicar y detener al sospechoso.

De acuerdo con versiones preliminares, la agresión podría haber sido motivada por conflictos previos entre ambos involucrados.

La Comisaría informó que el detenido fue turnado al Ministerio Público de la Fiscalía General del Estado, donde se determinará su situación legal.

Mi gobierno es cercano a la gente. Tomás Gutiérrez

Llevan atención y soluciones a Parajes de Los Pinos a través del programa Alcalde en tu Colonia

Héctor Herrera / FACTOR

RAMOS ARIZPE, COAH.- Con el objetivo de mantener una relación directa con la ciudadanía y acercar todos los servicios municipales a los sectores habitacionales, el gobierno de Ramos Arizpe, encabezado por el alcalde Tomás Gutiérrez Merino, llevó a cabo este martes una nueva edición del programa "Alcalde en tu Colonia", ahora en Parajes de Los Pinos y sus alrededores.

"Esta es la manera de estar cerca de la gente, de saber de primera mano lo que cada sector necesita. Solo así podemos dar soluciones reales y efectivas. Seguiremos trabajando de esta forma, con visitas programadas que nos permitan atender de manera integral a los colonos. Ya hemos estado en colonias como Blanca Esthela y Villa Sol, y así continuaremos avanzando", expresó Tomás Gutiérrez Merino durante su mensaje.

Desde temprana hora, vecinos y vecinas se dieron cita en el área pública principal de la colonia, en la plaza ubicada entre las calles Pino Pinea y Pino Toeda, donde personal de diversas secretarías y direcciones

municipales ofrecieron servicios gratuitos, asesorías, trámites y atención personalizada. Además, se instaló una brigada especial de descacharrización encabezada por el Sistema DIF Municipal, que preside Teresita Escalante Contreras.

Durante la jornada, las ciudadanas Jaqueline Gudiño y Nancy Sosa expresaron su agradecimiento al edil por llevar hasta su colonia todos los servicios que normalmente se brindan en Presidencia Municipal. Ambas reconocieron que el Ayuntamiento ha atendido peticiones previas, como la rehabilitación de la plaza pública y la mejora del alumbrado, pero también señalaron que aún hay necesidades por resolver, por lo cual este tipo de encuentros son fundamentales para mantener el vínculo con la autoridad.

El DIF Municipal tuvo una participación destacada al ofrecer servicios médicos como aplicación de vacunas infantiles, contra influenza y Covid, medición de peso y talla, atención psicológica, orientación de trabajo social, asesoría de PRONNIF, atención al adulto mayor, así como consultas veterinarias, esterilización, desparasitación y aplicación de garrapaticida para mascotas.

También se facilitaron trámites como actas de nacimiento a bajo costo, expedición gratuita de cartas de no antecedentes penales, y la entrega de productos de la canasta básica a cambio de materiales reciclables como madera, plástico, cartón o fierro.

Días antes de la jornada en mención, la presidenta honoraria del DIF, Teresita Escalante Contreras, reiteró que uno de los objetivos centrales es brindar atención integral a las familias, con especial enfoque en grupos vulnerables, y contribuir a que cada colonia se sienta respaldada por su gobierno.

Con estas acciones, el gobierno Municipal reafirma su compromiso con la población de Ramos Arizpe, llevando soluciones directamente a las colonias y fortaleciendo el lazo entre ciudadanía y autoridad.

Llama alcaldesa Ana Karen Sánchez a cuidar la sierra de Arteaga y visitar con responsabilidad

FACTOR

ARTEAGA, COAH.- Ante el notable incremento de visitantes a la sierra de Arteaga, la alcaldesa Ana Karen Sánchez Flores lanzó un exhorto a la ciudadanía, turistas y senderistas para que visiten el municipio de manera responsable, cuidando el entorno natural y respetando la propiedad privada.

La edil explicó que tras las restricciones ambientales implementadas en el vecino estado de Nuevo León, muchos turistas han optado por trasladarse a los parajes naturales de Arteaga, lo que ha derivado en diversas afectaciones ambientales, así como en molestias entre los propietarios de terrenos ubicados en zonas de cañones y montañas.

"Se han recibido constantes quejas por parte de los grupos de seguridad y de los mismos dueños de predios. Han reportado ingresos sin autorización, acumulación de basura, daños a la propiedad privada e incluso el uso indebido de vehículos todo terreno como los RZR, que además provocan contaminación auditiva", precisó la alcaldesa.

Sánchez Flores destacó que, aunque el municipio recibe con gusto a los visitantes, es esencial que lo hagan con respeto y responsabilidad. "Queremos que disfruten de la sierra, pero pedimos que lo hagan sin encender fogatas, sin dejar residuos, y sobre todo respetando los espacios que son propiedad privada", reiteró.

En ese sentido, recordó que, a pesar de las lluvias recientes, la sierra de Arteaga sigue bajo veda de fuego, por lo que continúa prohibido encender fogatas, con el fin de evitar incendios forestales y preservar la biodiversidad del lugar.

La alcaldesa informó que el gobierno municipal trabaja en estrecha coordinación con Protección Civil, Seguridad Pública y Turismo para implementar medidas que aseguren tanto la conservación del ecosistema como la seguridad de los visitantes y la paz de las comunidades locales.

"Estamos abiertos al diálogo y al orden. No buscamos prohibir, sino establecer mecanismos que permitan la sana convivencia entre visitantes, habitantes y la naturaleza. Ese es nuestro compromiso y nuestra invitación", concluyó Ana Karen Sánchez.

Impulsan reforma para frenar fraudes en venta de terrenos y colonias irregulares

Héctor Herrera / FACTOR

SALTILLO, COAH.- Con el objetivo de frenar el crecimiento de asentamientos irregulares y evitar fraudes en la compraventa de terrenos, la diputada Zulmma Verenice Guerrero Cázares presentó una iniciativa de reforma a la Ley de Asentamientos Humanos, Ordenamiento Territorial y Desarrollo Urbano del Estado de Coahuila. La propuesta ya fue turnada a comisiones en el Congreso local para su análisis y discusión.

La legisladora explicó que la iniciativa busca establecer requisitos más estrictos que funcionen como candados para impedir la venta de predios que no cuenten con acreditación legal o que no estén contemplados en los planes de desarrollo urbano municipales. "Es una medida necesaria para proteger a las familias que, con mucho esfuerzo, buscan adquirir un patrimonio, y terminan siendo víctimas de engaños", expresó.

Guerrero Cázares advirtió que es común encontrar terrenos en venta que no están debidamente lotificados, que no tienen título de propiedad o ni siquiera están registrados ante las autoridades municipales. En muchos casos, se celebran contratos privados con fe notarial que incluyen pagos en abonos o incluso usufructos con duración de hasta 99 años, lo que genera un limbo legal para los compradores.

La reforma al Artículo 104 de la ley en mención establece que las autoridades municipales deberán emitir una constancia que acredite la situación legal, registral y urbanística del predio antes de autorizar cualquier compraventa. Este documento será clave para garantizar que el terreno se encuentre en condiciones adecuadas para uso habitacional.

Además, se plantea una mayor coordinación con el Instituto Registral y Catastral del

Estado, con el fin de diseñar mecanismos de control que impidan la inscripción de predios sin una verificación previa por parte de las autoridades. Esto permitirá frenar operaciones irregulares desde el origen del proceso.

La propuesta también incluye una modificación al Artículo 17 de la Ley del Notariado, en la que se obliga al fedatario público a verificar que el terreno esté incorporado al plan de desarrollo urbano, cuente con loteo autorizado y uso de suelo habitacional. Si esto no se cumple, el notario deberá advertir por escrito al compareciente sobre los riesgos jurídicos, urbanísticos y ambientales de llevar a cabo el acto.

Finalmente, la diputada aseguró que esta reforma representa un avance en materia de legalidad y orden en el crecimiento urbano de Coahuila. "Queremos un desarrollo urbano planeado, seguro y justo para todos los ciudadanos, especialmente para quienes con sacrificio buscan construir un hogar", concluyó.

En Coahuila se garantiza la transparencia, aprueba Congreso paquete de reformas

Héctor Herrera / FACTOR

SALTILLO, COAH.- En sesión del Congreso del Estado se aprobó un Dictamen de las Comisiones Unidas de Gobernación, Puntos Constitucionales y Justicia y de Transparencia y Acceso a la Información, relativo a una Iniciativa por la cual se expide la Ley de Transparencia y Acceso a la Información Pública para el Estado de Coahuila; la Ley de Protección de Datos Personales en Posesión de Sujetos Obligados del Estado de Coahuila, y se reforma la Ley Orgánica de la Administración Pública del Estado de Coahuila, mediante lo cual se da cumplimiento a la homologación de la legislación federal en materia de transparencia.

Lo anterior, derivado de la iniciativa presentada por el ejecutivo del estado, Ing. Manolo Jiménez Salinas. La Ley de Transparencia y Acceso a la Información Pública del Estado de Coahuila de Zaragoza, tiene por objeto garantizar el derecho humano de acceso a la información pública, de conformidad con el artículo 6, apartado A de la Constitución Política de los Estados Unidos Mexicanos, los artículos 7 y 8 de la Constitución Política del Estado de Coahuila de Zaragoza y la Ley General de Transparencia y Acceso a la Información Pública.

Para cumplir con su objeto, esta Ley establece los principios, bases generales y procedimientos para garantizar el derecho de acceso a la información pública en posesión de cualquier autoridad, agencia, comisión, comité, corporación, ente, entidad, institución, órgano, organismo o equivalente de los poderes Ejecutivo, Legislativo, Judicial, organismos públicos autónomos, así como toda persona física o moral que reciba recursos públicos asignados por el Presupuesto de Egresos del Estado.

En tanto que la Ley de Protección de Datos Personales en Posesión de Sujetos Obligados del Estado de Coahuila de Zaragoza, tiene por objeto establecer las bases, principios y procedimientos para garantizar el derecho que tiene toda persona a la protección de sus datos personales en posesión de Sujetos obligados, en término de los artículos 6, Base A y 16 segundo párrafo, de la Constitución Política de los Estados Unidos Mexicanos, y el artículo 7 de la Constitución Política del Estado de Coahuila de Zaragoza, en materia de protección de datos personales en posesión de Sujetos obligados.

Son objetivos de esta Ley: Establecer las bases mínimas y condiciones homogéneas que regirán el tratamiento de los datos personales y el ejercicio de los derechos de acceso, rectificación, cancelación y oposición, mediante procedimientos sencillos y expeditos; Garantizar la observancia de los principios de protección de datos personales previstos en la presente Ley y demás disposiciones que resulten aplicables en la materia; Proteger los datos personales en posesión de los Sujetos obligados por esta Ley, con la finalidad de regular su debido tratamiento; Garantizar que toda persona pueda ejercer el derecho a la protección de los datos personales; Promover, fomentar y difundir una cultura de protección de datos personales; y, Establecer los mecanismos para garantizar el cumplimiento y la efectiva aplicación de las medidas de apremio que correspondan, para aquellas conductas que contravengan las disposiciones previstas en esta Ley.

Asimismo, por el que se reforman las fracciones XXXIV, XXXV y se adiciona la fracción XXXVI al artículo 31, de la Ley Orgánica de la Administración Pública del Estado de Coahuila de Zaragoza.

El Proyecto de Decreto en sus Artículos Primero, Segundo y Tercero Transitorios, establece lo siguiente:

- Se abroga la Ley de Acceso a la Información Pública para el Estado de Coahuila de Zaragoza, publicada en el Periódico Oficial del gobierno del Estado el veintiuno de julio de dos mil diecisiete.
- Se abroga la Ley de Protección de Datos Personales en Posesión de Sujetos Obligados del Estado de Coahuila de Zaragoza, publicada en el Periódico Oficial del gobierno del Estado el veintiuno de julio de dos mil diecisiete.
- Se extingue el Instituto Coahuilense de Acceso a la Información, conservando su personalidad jurídica únicamente para los trámites relativos a su entrega.
- Recepción y liquidación, durante los veinte días siguientes a la entrada en vigor del presente Decreto.